京城日報
六月三日(月) 夕刊
編輯兼發行人 吉島兒治 印刷人 小川三之介
發行所 京城府太平通一丁目 合資會社 京城日報社

寄贈 10.6.? 帝國圖書館

いよいよ今週中に パリに開く大評定
歐洲各國駐在使臣一堂に顔合せ 智慧を集め重要進言

【パリ二日聯合】パリ大使館に開催豫定のヨーロッパ駐劄帝國大使會議はいよいよ今週中に佐藤駐佛大使を主人格に、松平駐英、武者小路駐獨、杉村駐伊、有田駐白各大使モスコーより馳參する太田大使、聯盟を代表して堀田スイス公使、横山ゼネヴァ總領事等近來稀れた顔觸れを揃へて擧行されるが、會議は前後五日間の豫定で松平駐英大使が古參格で議長につき

一、日本のワシントン海軍條約單獨廢棄がヨーロッパ諸國に如何なる影響を與へつゝあるか

一、休會中の日本、イギリス、アメリカ三大海軍會議は目下地下に潜つてゐる狀態であるがその地下の暗躍は如何なるものであるか

一、最近の東亞問題即ち滿洲國の問題日支兩國の現狀に對しヨーロッパは如何なる認識をもつてゐるか

一、ドイツの再軍備宣言はヨーロッパの實際にどんな影響を與へてゐるか、日本として聞きたいことはドイツの爆彈宣言の直接の結果として生れ出た佛蘇協定及び英獨海軍會議の眞相であるが、それは如何なるものであるか

一、スターリングブロック、金本位ブロックの日本商品防遏策は如何なるものであるか、これが對策は如何に樹立したらよいか

一、其他一般のヨーロッパ諸問題例へばイタリーとエチオピア問題オーストリア問題、バルカン問題等如何に流れてゐるか

等々に關し各駐劄六公使から詳細な現地報告を行ひ、相互に意見の交換を行ひもつて現ヨーロッパを基調とする報告並に進言書を作成、七月歸朝する松平大使が携行し廣田外相に提出することになつてゐる、尚今回の如き大規模な大使會議は我國として從前例のなかつたことで、ヨーロッパの現狀は第二の世界大戰を孕むものと見られてゐることで、今度のパリ會議は我國の對外國策決定の重要基準をなすものとして多大の期待をもつて迎へられてゐる

寫眞【上段右から】佐藤、松平、杉村、太田【下段右から】武者小路、堀田(公使)有田各大使

宇垣總督 六日午後歸城

南鮮視察中の宇垣總督は日程を變更、五日夜は儒城溫泉泊り、六日午後三時廿分着『のぞみ』で歸城する

宗教使節一行 神戸發支那へ

【神戸電話】日華佛教研究會から支那へ派遣の宗教使節として全國各宗から選ばれた高僧十二氏の一行は二日正午神戸出帆の郵船長崎丸で鹿島立つた、一行中には井上日召の師父龍澤寺住職山本玄峰老師、大西良慶清水寺、林東京帝大院等の各寺住職等が加つてをり、上海上陸後約二ケ月の豫定で南京、漢口、北平、濟南の各地を巡歷し蔣介石氏を初めその他の要人と會見し兩國の理解を深めた上歸途は滿洲國を訪問の筈である

外務機構改革 諸局課の新設
本案脫稿近く省議決定

【東京電話】廣田外相はかねてから外務本省の機構改革を企圖してゐたが、この程成案を得るに至つたので六月中旬開催される豫算省議に諮り決定を見ることとなつた、廣田外相の抱懷する外務本省の改革案は大體左の如くである

一、大臣官房 (イ)人事課の創設 (ロ)旅券課の創設 (ハ)學務課の創設

二、總務局の創設 第一課、第二課の外に外交團の信任狀、退任狀の捧呈等の儀禮事務を取扱ふ第三課を加へ總務局を創設する

三、記錄課の創設

四、西亞局の創設

五、國際文化局の創設

六、通商局を外務局として擴張し昇格す

なほ以上の外現在の參事官制度を改めて監察官を設け又外交關係文書の往復頻りなるに鑑み傳書使の制度を設け主要公館に配置する

蔣、汪兩氏漸く重大性悟る
わが軍の意向探る

【上海二日聯合】蔣介石、汪精衞兩氏は今回の北支問題に關し最初その重大性を認識し得ず事件を兩國の外交々涉に移して局面を糊塗せんとする態度に出でたが、わが外務省が斷乎として拒否する所となつたので兩氏はここに至つて初めて事件の重大性に驚愕し、あらためて關東軍及び駐屯軍を相手に誠意をもつて時局の徹底的解決を圖るの外途なきを悟り、まづ第一步として軍部の意向を全面的に再認識するに決し斯くして蔣介石氏は一日黃郛氏に打電してひそかに磯谷少將を訪問、軍部の意向を聽取するやう命令した、唐有壬氏は汪精衞氏の命を受けて二日上海に至り黃郛氏と打合せの上午後四時磯谷少將を訪問したが黃郛氏もまた三日頃磯谷少將と再會見するものと見られ一方蔣方震氏も汪精衞氏からの命により王寵惠氏を訪問打合せの上二日午前十一時磯谷少將を訪問し日本側の意嚮聽取に努力しつゝある

ウルグアイ大統領狙擊さる

【モンテビデオ(ウルグアイ)二日電通】ウルグアイ大統領ガブリエル・テラ博士は二日當地の競馬大會に出席し隣席より階下に降りんとした際突如狙擊されたが、極めて微傷を負ふたのみでそのまま階段を降りざわめき立つた群衆を後に病院に運ばれた、犯人は下院議員バーナード・ガルシヤと云ひ現場で逮捕、直ちに拘禁された なほ兇彈のため警官數名は重傷を負ふた

駐蘇土大使逝く

【モスコー二日電通】露土親善關係の增進に活躍した駐露トルコ大使は急性盲腸炎で二日當地で逝去した

英帝御誕生日祝賀式に總監列席

三日は英國皇帝ジョージ五世陛下第七十回の御誕生日に當らせられるので、京城貞洞英國總領事館では午前十時から祝賀式を擧行したが、今井田政務總監、田中外事課長、山田城大總長その他が祝賀式に列席した

鐵道局長會議

【東京電話】本年度鐵道實行豫算の各地方鐵道局側事務打合せの鐵道局長會議は三日午前九時から本省會議室に開會、先づ內田鐵相の訓示あり、續いて工藤經理局長は實行豫算の大綱について説明し十一時半休憩、首相招待の午餐會に臨み午後一時半再開會議を續行した

退職者にも手當を支給
失業對策委員會へ附議

【東京電話】昭和七年來高潮を示したインフレ景氣により我國產業經濟界も最近漸く最盛期を過ぎて今後は生產制限、事業縮小計畫が豫想されるに至つたので、內務省社會局では右の情勢に即して勞働者の生活擁護のため勞働保護制度に基づく解雇手當制度の創立を急ぎ、兼ねて右に關する單行法の制定に着手しつゝあつたが、今回は法律の範圍を解雇の場合のみに止めず、一般退職の場合にも退職手當を支給するとに變更し、右の原案が出來上つたので四日午前九時より社會局に失業對策委員會を招集し原案を討議することになつた、退職解雇手當制度要綱左の如し

一、手當支給額は 最高平均 勤續一年每に一ヶ月 最低平均 勤續一年每に一週間

一、手當は一般退職、解雇、强制解雇と分ち退職の實情に基き支給すること

一、手當の財源は法律を以て國家が每月一定額を支給し猶勞働者をして强制的に積立を行はしむること、但し事業の利潤に依り積立金の增額をなすことを得

極東赤衛軍が空軍大演習
本年は空軍中心主義

【浦潮電話】三日午前六時浦鹽からシベリア丸の齎した情報によればソヴエート極東赤衛軍は去る一日からまたまた極東一帶にわたり航空特別大演習を開始するに至つた、本年は從來の海軍中心主義を捨て主力を空軍に集中、過般マキシムゴルキー號の遭難の際多數の犧牲者を出した苦しい經驗に鑑み、落下傘及び鳥の兩翼に倣ひ新に考案された飛行機等により、連日航空士の空中脫出の訓練を行ひつゝあり、女のパラシユーターも盛んに活躍してゐるのは注目される

滿洲國職員 半島視察
七日第一班來る

滿洲國民政部では同國各職員より選拔した四十二名を二班に分け之を朝鮮に派遣し京城、平壤、大邱、釜山など主要都市を十七日間の豫定で視察し、各行政機關の實際につき研究せしめることゝなり、三日同部總務司長から本府宛斡旋方の依頼があつた、第一班は七日、第二班は十五日入城の筈

市街地熱旺盛

鮮內に於ける水田熱は買過ぎの反動と米價の下落に依り一服の姿で寧ろ頭打の感あり取引は殆んど皆無となつたが京城、平壤等の市街地熱は依然旺盛で何れも相當の値で取引が行はれてをり安田銀行所有の京城太平通り百七十八坪は坪當り二百五十圓で此の程野々村謙三氏との間に商談が成立した

人

◇進藤紳一郎氏 歐米視察中の處三日午後三時歸城
◇增田平八氏(朝鮮運送取締役庶務課長)取締役に就任挨拶のため來社
◇高瀨隆朗氏(同營業課長)同上
◇綾小路護子爵(片倉生命社長)二日入城天眞樓

天地玄黃

けふから英獨海軍會議、よく會議がはやる世の中ぢや、纏りもせねば、纏つても實行力の弱い會議が
◇
天津市黨部委員が北平に逃げこむ、逃げたとて解決のつく問題でもなければ、誠意さへあれば取つて喰はれる心配もないものを
◇
民政黨でも大變な國策要項を陳列した、選擧が近づくと國策ができ、選擧が濟むと國策が消えて、黨策が顏を出す
◇
帝展の無鑑查組が權利の侵害だと恐ろしく四角四面に打つて出た、帝展なるものが解消した曉、誰が何を何處で鑑查し、或は鑑查せざらんとするのか

英獨海軍會談 兩國の立場

【ロンドン一日聯合】英獨海軍會談は三日午前十時より開會の豫定であるが、サイモン外相は特に第一日の會談に出席し開會を宣し自から會談の口火を切る筈である、今回の會談で潛水艦の問題が中心題目となることは疑ひの餘地がない、聞知するところによれば會談出席の英獨兩國の立場を要約すれば大體左の如くである

ドイツ側

一、ドイツは現行ヴエルサイユ條約海軍條約を廢止し、原則として英獨平等の立場に立つて折衝を開始することを會談の前提條件とする

但しドイツはイギリス海軍兵力量に對し三割五分以上の海軍兵力を要求せず、フランスの海軍兵力量については五割八分をもつて滿足する

一、ドイツは主力艦、水雷艇の制限に對し原則として反對しない

一、主力艦、潛水艦の單艦トン數の制限に關しても應諾の用意がある

一、潛水艦に關しては國際的協定の成立如何によつては全廢も辭するものではない

イギリス側

一、イギリス側は今回の會談をあくまで豫備的且つ專門家間の純然たる技術的會談に限定することを主張する

一、從つて會談の中心點にドイツの海軍擴張計畫の具體的內容に限度を置く

一、ドイツが潛水艦全廢をも辭せずとする態度をイギリス側は滿足とするものであり、イギリス側としては今回の討議に於て潛水艦問題に關する英佛の見解を充分交換し、將來潛水艦の大制限乃至は全廢の國際協定達成の機運を促進する意向である

獨代表倫敦着

【ロンドン二日電通】英獨海軍會談は愈々三日午前十時より幕を開けることになつたがドイツ側代表一行は二日飛行機でクロイドン飛行場に到着、直ちにロンドンに入つた

國際通貨安定會議 開催を切望す
フランス大統領演說

【レーク(フランス)二日電通】二日ルブラン佛大統領は通貨安定には國際的協定による外根本策なきことを强調しフランスはこの意味で國際通貨安定會議を切望してゐる旨演說した

スイスの憲法修正動議否決

【ベルン二日電通】スイス勞働組合を主體とする三十二萬五千名の請願に基くスイスの全財政經濟政策をインフレ的積極方針に變更せしめるや否やを國民の總意に問ふため行はれた一般人民投票は、午後六時完了したが諸勞働者の救濟、農村勞働者救濟、政策淨化見本及び市場物資の統制等のためスイス憲法を修正せんとする提議に對し、中產階級以上及び官吏その他の勞働階級の一部の反對意外に强く安定通貨論支持者の合流もあつて午後七時半公表の最終表決の結果は憲法修正の動議否決となつた

大西洋の新女王

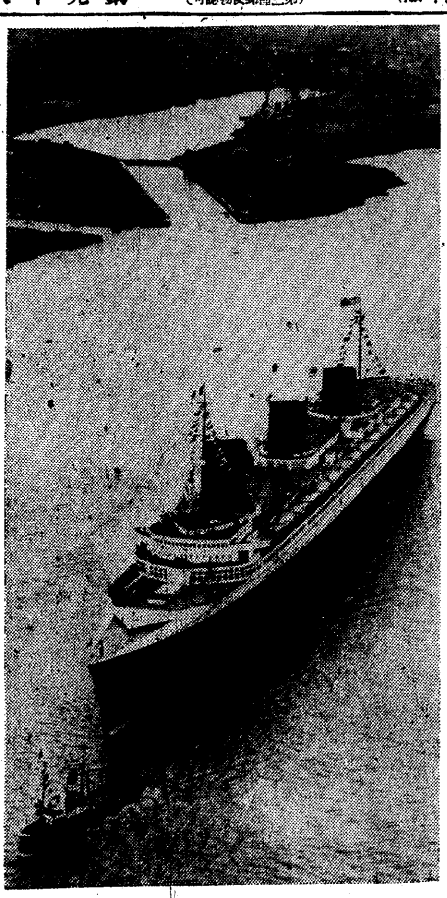

大西洋の新女王として君臨した總噸數七萬九千、全長三一三、七五米の巨船ノルマンデー號は廿九日愈よアーヴル港を出帆、サウンプトン經由紐育へ向つたが、皮肉にもこの處女航海のこの船舶には內閣の瓦解と迄なつた金塊が我が物顏に紐育へ向け積出された、又一方記錄狂は嘗て女王のオイローパ、ブレーメン、レックス等の記錄を一蹴し得るか否か正に百パーセントの興味を抱いてこの豪華版的スピード覇權の奪取戰を注目してゐる(寫眞は完裝成つたノルマンデー號)

地方稅制整理
けふ三局の打合會

既報の通り地方稅制調查委員會は既に二回の會合をなしたが、これが最後的決定は豫算編成期を前に至急を要するのと今井田政務總監の滿洲國出張を控へ是非とも今週中に取纏めの必要に迫られてゐるので、三日午前十時四十分から內務、學務、警務三局打合會が開かれた、本府內務局長室で牛島內務、渡邊學務、池田警務の各局長に富永京畿道知事、西岡地方課長、室田事務官、河村理事官等が出席し從來國庫補助金を交付して居る項目について整理に伴ふ各道別の增減の可否並にこれが數字に就いて下打合せを行つた、即ち學務局關係では中等學校補助費、醫療所補助費、警務局關係では道立醫院補助費について研究を行つたが右に就いて今井田政務總監は近く委員會を今週中に開きたいと言つてゐる、地方稅制整理は國稅の如き體系とし地方稅の均衡を計るのが最大理想であるが、これによると各道の財源に大きな狂ひを生じ或る道は增し或る道は減ずることになる、こゝに交附金の問題が出て來るので緩和案を設け理想案に近い便法案を設け漸進的に理想に進まねばなるまい

初等教育調查會委員會
五日から本府に

半島の一面一校計畫完成後の初等教育の根本的對策を決定のため設置された初等教育調查委員會は先づ其國策の大綱を決定するため來る五日午前九時から今井田委員長以下出席、第一回の委員會を開催することゝなつたが、今回は渡邊學務局長から本年度に於ける初等學校の入學率並に增加數、九年度との比較を數字的に報告し、これに基いて今後の方針を樹てることゝなつた

憲兵團を河南省へ移轉

【北平二日聯合】胡白暗殺の張本人と目され北支の抗日工作の中心であつた憲兵第三團長蔣孝先氏は我軍の硬化とともに密に南京に逃亡したが、何應欽氏は蔣介石氏の命で直に蔣を免職し同憲兵團は河南省に移駐するに決した

親鸞聖人(232)

吉川英治作 山村耕花畫

女人篇

九十九夜(六)

雨に洗はれた路面は、泥濘をなして白い小石が光つてゐた。樹々の芽がほの紅くふくれ、町の屋根にはうすい水蒸氣があがつてゐる。

範宴は、歩いてゐた。

生々とした朝の町に、彼の顏だけが暗かつた。力も、目標もない足つきだつた。

『この大願が解決されねば、生きてゐるかひはない』

と思ひつゞけてゐた。

ゆうべは、宵の騷ぎで、すでに大乘院を出る時刻が遲かつたのでけさは、六角堂で夜が明けてしまつたのである。もうからして、ひたむきに山から通ふことも昨夜で九十九夜になる。

『何を得たか?』

範宴は、依然として、十方暗黑の中に自分の衰へつかれた姿を見出すだけだつた。往來の人とぶつかつても氣がつかない。輿をかつて來る舍人に呶鳴られても氣がつかない、物賣りの女が怪んで、氣狂ひらしいと指さし笑つてゐるのも氣がつかない……。

今朝の彼は、氣狂ひ僧と見られても無理がなかつた。法衣はゆうべの雨と河水に濡れてまだよく乾いてもゐないのをその儘着てゐた。その裾も破れてゐるし、足はどこで傷いたのか血を滲ませてゐるのである。時々、辻へ來て、はつと上げる眼ざしは、うつゝで、眦光りがして、飛び出しさうな熱をもつて、無心な者は、ぎよつとする。

だが、彼の姿を、往來の誰もがそこらにうろついてゐる物乞ひ僧と同一視してゐたのは、むしろ幸といはなければならない。なぜなら、もし、聖光院の門跡範宴少僧都が、そんな身裝をして、この街まなかに町の中を通つてゐると見つける者があつたら、さなきだに今、彼の行方は社會の問題になつてゐるし、月輪の姬との戀愛沙汰なども、喧ましくいはれてゐる所なので、忽ち、

(破戒僧がゐた)

(範宴少僧都があるいてゐる)

と、興味や蔑しみの眼があつまつて來て、彼の姿を見世物のやうに人が見に集まつて來たかも知れないのである。

さういふ實は危險な往來であつたが、範宴その人は、少しも、それには意をつかつてゐない——ただ、求法のもがきだけだつた。

今の闇を脫する光明をつかみたい。出離生死の大事——それにのみ全能はかゝつてゐる。

『ああ』

四條の假橋の欄を見ると、範宴は無意識にそれへ縋つた。夜來の雨で、加茂川は赤くにごつてゐた。

濁流の瀨は渦まいて白い飛沫をあげてゐた。折角、萠えかけた河原の若草も、可憐な花も、すべてその底に沒してゐる。ちやうど、彼自身の青春のやうに。

『もし……。あなたは、範宴少僧都ではありませんか』

ふいに誰か、彼の肩をうしろから叩く者があつた。人の多い京の往來である、遂に、彼の顏を見知つてゐる者に出會つてしまつた。

喘息
最新吸入療法
喘息を吸入によつて治療する最新の方法が發明されました至極簡單な手數で、滲透性に富む藥液を氣管支の粘膜に作用させて、苦しい呼吸をやわらげるのです。
詳細說明書無代進呈……宛名は楷書で御明記に御願ひいたします
大阪市東區高麗橋詰町五〇 明星社 電話東四五四六

新案特許
南京虫自滅シーツ
絕對安眠 南京虫驅逐
南京虫は洵に厄介な虫で如何に驅除するも其の根を絕すことの出來ぬのは皆樣御承知の通りですが此のシーツに依り始めて自然に驅逐出來るのであります。
京城府本町四丁目 株式會社 木村眞三郎藥房
發賣元 大阪 大谷商店

月経
眞生園
月やくの御手當は……
本舖 京都市山ノ內 眞生園

糖尿病
◎糖尿手當て方 無代進呈す申込みあれ
◎良藥藥草糖尿煎◎
本舖 神戸市上三條町 藤園藥草研究所

流線型
スピーデイな運筆
スピーデイな型
¥2.00 ¥2.50 ¥3.00
セーラー萬年筆
株式會社 阪田製作所

蝦橋のオリンパイプ

内鮮滿のスピード化 愈よ準備に着手

先づ滿鐵が安奉線以外の時間改正着手

鮮鐵も急行一本を增發

明年秋新鋭關釜連絡船の竣工就航と共に、東京新京間五十時間運轉はいよ／＼實現可能となり内、鮮滿の各鐵道はそれ／＼連絡新ダイヤの編成に着手する、先づ滿鐵は來る八月安奉線を殘して全滿的ダイヤの改正を斷行することになり日滿間の新ダイヤ編成に着手した 鐵道局でも着々準備を進め現在の奉天行急行『のぞみ』を新京迄延長して國際列車としての面目を發揮すると共に釜山、京城間に『のぞみ』と前後して急行一本を新設、明年三月局發になる南鮮線麗水港迄の京城直通運轉等を考慮した全鮮的ダイヤの大改正することになつた『ひかり』および『のぞみ』をハルビン迄延長する内案もあるが、これは時期尚早のため明年は實現不可能の模様である、なほこの劃期的日滿連絡のスピードアップに就て近く内、鮮、滿三者の具體的協議が開催さる豫定である

京城驛に小宴會場新設

京城驛食堂は階上元理髪部跡を新装を凝らし五日から特別室として廿人位の支那西洋料理の小宴會場に使用することになつた、約六坪中央に丸形大テーブルを設備、感じの良い裝飾が施してある

辻强盗 遂に捕はる

去る三十一日午後五時頃京畿道廣州郡實村面新村里より鳳覲里へ通ずる峠で廣州郡實村面朴演德(二〇)が通行中覆面の怪漢が現れ棍棒を以つて朴の頭部その他を毆打し現金九圓五十錢を强奪せんとするを折柄草刈中の同里民數萬廣外三名が發見追跡の上逮捕廣州署員に引渡した、この男は利川郡新屯面の李聖順(二七)といひ目下同署で取調中

女子中等校競技日延べ

第二回京畿道女子中等學校對抗陸上競技大會開催に關し京畿道陸上競技協會では去る二十七日各學校陸上競技部代表の參集を求め協議の結果六月十六日午前十一時より京城運動場に於て開催することに變更し從つて申し込み期日も六月五日迄と變更された

突如、濟生院に赤痢 九人を急發す

行商人の餅から傳染

京畿道楊州郡蘆海面にある本府經營の濟生院(盲啞教育所)の職員川合氏娘ユキ子さん(一)アサ子さん(一)順子さん(一)俊子さん(三)の四人は去る廿四日に行商人の朝鮮餅をたべたところ、その後數回に亘つて下痢をし、廿八日診斷の結果赤痢と判明俊子さんは廿八日午後死去した、更にこの赤痢菌は濟生院の收容兒にも傳染したのか金順子さん(一)鄭星穆君(一〇)金錦三君(一〇)安榮基君(一七)羅南洙君(一〇)にも下痢、二日眞性赤痢と決定した、京畿道衛生課では職員三名、醫師一名を現場に急行させ、收容兒百廿名の健康診斷と保菌者を隔離した尚同附近を流れてゐる小川は三日使用を禁じた

無電爭議解決近く 三船仁川出帆

朝郵側も要求一部を入れ 感情も漸く和らぐ

【仁川電話】既報＝朝郵無電技師のストライキは二日午後船崎仁川署長、小宮高等主任の肝煎りで會社側と技師側と會見折衝の結果、空氣やゝ軟化して 神戸から應援に派遣された無電技師クラブ米山六郎氏に交渉一切を一任してひとまづ船に乘りこみ就業することに決定し、下船した十四名の中八名を殘して午後七時平安丸(上海航路)濟城丸(内地航路)の二船は出帆した、夜に入つて會社側と米山氏と再び折衝の結果、要求の一部を入れ會社側の誠意を示 したので一同の感情もしづまり三日午前八時釜山丸(内地航路)も出帆した、現在朝郵の所有船は廿一隻で、これに乘り込んでゐる無電技師約四十名の待遇改善であるから會社側としても相當事件を重視してゐるが、仁川署でも事件の擴大を防ぐため兩者間の融和に努めてをり爭議は就業のまゝ繼續されてゐるがこの一兩日の間に解決をみる模様である

八十人中毒騒ぎ

法事に招いた御馳走から悲しい結果

平北の寧邊で三人死亡五人重態

【新義州特電】平北寧邊郡龍山面龍峴洞劉仁洙方では去る卅日祖先の法事をなし親類や附近のもの百餘名を招き饗應したが翌卅一日にいたり參列者家族等八十餘名中毒をおこし中三名死亡、五名危篤の患者を出した、寧邊署では署員を派し取調べるとともに道警察部衛生課からも三日高技手を現場に急行させた

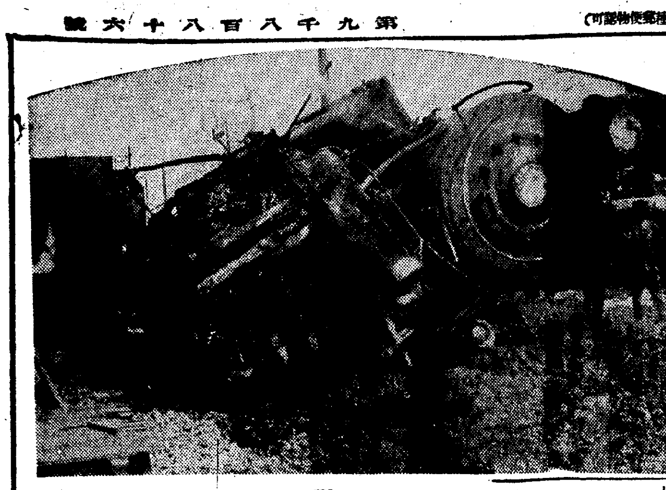

大田に怪盜現る

看守のピストルを狙ふ

三日午前四時頃、大田刑務所官舍某氏方に怪盜侵入し、ピストル、日本刀、金時計及び金五六圓を盜まれたといふ急報で大田署は非常召集を行つて犯人搜査に活動したが、日本刀及びピストルは同家のオンドル口にかくしてあつたのを發見した犯人はまだ捕はれず

内地を追はれ渡鮮の 街の紳士狩り

本町署先づ三人を取調ぶ 京城の旅館客調べ

警務局の暴力團、街の紳士狩と相呼應して京城でも道警察部を中心に各署とも『街の紳士』の徹底を期してゐるが、その導火線ともみられる『街の紳士』三名が暴力容疑者として本町署員に檢擧された 三日午前一時、京城本町四ノ一三中村旅館前路上で三人の男が通行中の黄金町二荒谷又次郎さんに喧嘩をふきかけ毆打してゐるのを本町署員が捕へ、調べたところ、自稱春村道三(三〇)岡崎二太郎(三〇)濤村貞吉(二〇)といふ『一寸した顔役』で、先月下旬入城、府内を荒はつてゐたものと判明した、本町署では前記三人の自供から内地から他にも府内にはいつて來てゐる『街の紳士』がある事を知り、三日未明から管内の旅館止宿客調査を開始した

不孝者の見本

金貸さぬとて放火す

京畿道開豐郡南面徳岩里瓦焼き商韓泰駿(三)は最近商賣不振から資金に窮し去る五月三十日京畿道開城にゐる父親韓德三氏に千圓の資金融通方を申込んだところ韓氏はかねてから息子の酒屋出入を苦しく思つてゐなかつたため道楽者に資金の融通は出來ぬと即座に手厳しく拒絶した韓は父親の冷い態度を無念とし同日歸家すると共にそんな思ひ付から自家を燒いてその怨みを果さうとして温突に火をつけた、出火原因に不審な點があるので開城署で取調た結果右の事情が判明して目下放火事件として取調中

アヘン密賣

支那山東省生れ譚永河(三〇)張福順(三二)は表面支那料理業を營んでゐるが客が多いのを利用して阿片の密賣を行つてゐたこと判明三日朝本町署員に檢擧された

ケッタ地方の震災 死者は約四萬

市内だけ二萬と發表

【シムラ二日聯合】印度西北地方の震災につきインド政府當局の非公式算定によれば死者實に四萬その内ケッタ地方の死者は實に二萬六千と註せられる

またも激震

【ケッタ(英領印度ベルチスタン)二日電通】三十一日の激震と大火災で殆んど廢墟となつた當地は二日午後二時四十分頃又復强度の激震に襲はれ辛うじて所々に形態を止めてゐた半壊家屋や壁などは一とたまりもなく倒壊し今は全く見る影もなき廢墟と化した、尚同七時より外部から市街に立入ることは禁止された

三十錢が化けた約三百圓

振替貯金拂込み受領證書き替への詐欺を企て失敗した男が三日鍾路署に捕はつた京城清進洞二四八朴受範(一七)は府内安國洞郵便所に十錢と二十錢の振替貯金二口を府内鍾路洞林基福と僞名して組んで去る五月一日十錢口を百四十六圓十錢に同三十一日には廿錢口を百四十六圓二十錢と書き替へこれを寫眞材料商東京淺沼商會、大阪同支店宛寫眞器二個代金便で送付方を注文した、兩店では不審の點があるので京城出張所に調查方を依賴した結果朴の芝居であることが判り鍾路署の手に渡されたものである

高木背水畫伯の洋畫展

三日から五日迄來青閣

鮮展生みの親でもあり、日本の藝術をヨーロッパに紹介して、信仰と正義の國日本を外國に知らせやうと努力し精進し帝都に知られた洋畫家高木背水畫伯は三日から來青閣に個展を開いた、出品は五十一點すべて快心の作、得た資金は美術外交につかいたいと語る志の紳の旅が、氏をなつかしの京城に來たらせ、在鮮諸氏の發起で、この畫展を開いたのである、その道の人々に好評を博し、雨の初日なのにも入場者は多い

神戸市會議長 召喚さる

【神戸電話】三日午前六時頃神戸市會議長前田二六氏(五〇)は某病院から神戸地方檢事局に召喚され平田檢事から峻烈な取調べを受けると共に同氏の家宅搜査を行つた氏の召喚は去る昭和七、八年神戸市會に上程された公設市場擴張案をめぐり市會議員合會談部等との贈收賄によるものである

御挨拶

明鮮運送株式會社在任中は公私共に一方ならぬ御懇情御蒙り尚出發に際しては御多用中にも拘らず態々御見送り被下誠に難有奉深謝候 行李匆々の際親しく御挨拶失禮に亘り候ことと存じ候間乍略儀紙上を以て御挨拶申上候

昭和十年六月三日

東京市品川區上大崎町四丁目三三七番地 竹島鉱太郎

元町の小火

三日午前二時十五分京城元町三の四三洋服商方點男氏方炊事場から發火大事に至らず同廿五分鎭火した、原因はかんな屑の不始末

いやはや

京城體府洞一五勞働者李福俊(二七)は五月廿五日高陽郡龍江面末澤底海産物店から石魚二百尾の運搬を頼まれ、五十二圓で賣り飛ばしマッカリをあふつてウーイ……で龍山署へ

觀光團往來

◇奈良縣人會朝鮮視察團四十五名七日永登浦、仁川へ八日入城御成旅館、九日平壤、十日入城御成旅館十二日釜山へ

◇盛田醸造會社招待團(盛田昇道氏外卅四名)八日入城大塚、廣澤旅館へ、九日金剛山溫泉、十一日大邱へ

◇佐世保旅行會(吉田佐世保驛長外三十名)七日夜入城大阪旅館八日奉天へ

暴風警報

(三日午前十時仁川觀測所發表)風雨强かるべし、北東の風强し、慶尚南道の沿岸を警戒すべし、低氣壓の中心は黄海中部にあり、七四八ミリを示し東北東に進みつゝあり

列車衝突の物凄い現場—助手輕傷

フオームの急カーヴが原因 改善を希望

【釜山電話】既報、京釜本線新院驛構内の列車事故の爲め大支障を來たしたが、釜山鐵道事務所にて編成した急援列車にて竹島事務所長、石川、庄司各主任の首腦部が現場に赴き極力復舊に努力した結果二日午後三時二十分漸く連絡した脱線顚覆した第四列車の機關車の下敷となつた機關助手谷勇君は瀕死の重傷を傳へられたが幸ひにも兩脚に强い打撲傷を負つた程度で乘客その他に負傷者なく不幸中の幸であつた 原因は、かねて地元民等も陳情してゐたフオームの急カーヴの爲め信號はつきりせず、從來から心配してゐたもので今回は幸に負傷者は機關助手一名であつたが、將來改善は急務なので、フオーム改善を一般より希望してゐる(寫眞は現場)

蚊ノかみあとに ペルメル

鐵道慘禍相次ぐ

相變らず血ぬりの各地線路

▲船橋里附近……二日午後十時廿一分ころ勝湖里發平壤ゆき列車に船橋里、大同江間で飛込自殺をはかつた鎭南浦龍井里許俊(二二)をはねとばし頭部に重傷を負はした

▲西井里……三日午前四時廿分ころ京義線西井里驛踏切に頸部を轢斷して轢死してゐる男を通行人が發見した、右は京畿道振威郡松端面西井里朴仁永(二七)で自殺と判明

▲鎭南浦線……二日午後九時廿四分、鎭南浦發平壤ゆき列車が葛川、信池間の橋梁上を馬を曳いて通行中の朝鮮人女を發見急停車間に合はず頭部その他に重輕傷を負はした、右は平南龍岡郡神雲面大成里金應五妻金氏(二二)で馬は逸早く逃走した

▲新村附近……二日午後六時四十分ころ京城發安東ゆき列車が新村附近進行中線路枕の十六才くらゐの朝鮮人男を轢殺した、自殺らしく身元不明

▲一山附近……二日午後一時ころ京城發土城ゆき列車が一山附近で三等車から十八歳位の朝鮮人青年が墜落頭部その他に負傷した、身元不明

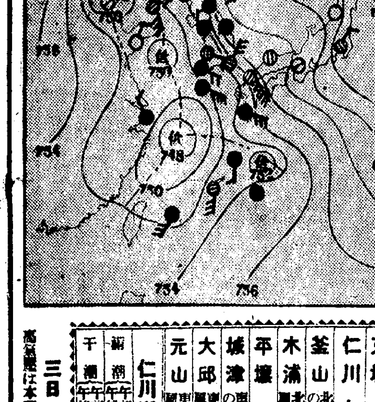

あすの天氣 (4)

地名	天氣
京城	小雨後曇
仁川	小雨後曇
釜山	北東の風 雨
木浦	北の風 曇
平壤	曇小雨
城津	南東の風 曇雨模様
大邱	東の風 雨後曇
元山	東の風 雨後晴

3日温度 京城正午 16.4 昨日 最高 29.8 最低 15.7

仁川潮時(四日)

	午前	午後
滿潮	七、一五	七、五五
干潮	一、一〇	〇、五五
	八、一七	七、二一
	一、〇五	〇、五五

三日の概況

高氣壓は本邦東方海上に移つて七百六十五粍となり、日本海を經て宗谷に迫つてゐるが、天津附近、島沖、東支那海中部及名海の東方等に低氣壓があり南支那、南滿洲、朝鮮の西側及中部九州及沖縄諸島に一帯に降雨し南滿洲の遼東半島、朝鮮の東岸及本邦西半部、北鮮では霧が發生し、晴れて居るのは東北地方、北海道及北支那の一部分のみである、鮮内の氣溫は西側及南岸は平年より二、三度殊に京城及全州では六、七度も高いが東側は三度許り低い

あすの豫想

滿洲附近及東支那海中部の低氣壓は孰れも東進するが本邦東方海上の高氣壓に滞留氣味なので明日南岸では小雨が殘り、中部以北でも朝の中は少し惡圖つくだらう

毛生液

はげ 拔毛 薄毛 生きぎわ惡き人は試みよ

あるべき所に毛が無くて惱める御方に一番よくキク毛生藥は有名な此の「片ヒゲ美人印」の毛生液です

毛をはやし、拔毛をとめ、髪の毛のはへぎわをとゝのへ、眉毛、ヒゲの薄きをこくし、フケ、のぼせ、かゆみを止め禿頭病、中ズリ禿若はげ等其の他毛なき所に用ひてメキ／＼と利き目の見える大評判の藥です

◎藥價(五十錢 一圓 二圓 特製 三圓 五圓)

全國各藥店にて販賣 「片ヒゲ美人印」に御注意乞ふ

本舗 山崎愛國堂 東京・日本橋・馬喰町二丁目 振替 東京 一二三一番

徳永小兒科 西小門町四一 医学博士 徳永勲 電光一九六〇

無刺戟性強力 殺菌外傷藥 コロ液

(適應症) 外傷、火傷、皮膚病、痔疾、トラホーム咽喉カタル、婦人生殖器カタル、淋病及化膿性諸病

價 三十錢 六十錢 壹圓五十錢 全國有名藥店にあり

東京市 阿久澤製藥所

◎此新聞名記入御申越次第試供品贈呈

京日紙齡壹萬號

星洋燈硝子店 京城太平通り二丁目(京城府廳前) 電話本局三五〇四番 振替京城三九一二番 (型録贈呈)

本日は蛔蟲驅除デー 虫下しマクニン

タンスは津村 各博覽會及品評會金牌受領 京城府本町四丁目(郵便所隣) 津村タンス店 電話本局二六七〇番

クームヒン 木材防腐工場所在地 龍山・新義州・城津 京城 クームヒン株式會社 電龍(長)370番

資生堂七色粉白粉 個性を生かす明朗な近代美容に…… 色味は七色御座いますからお好みに應じて撰擇が御自由です (七〇セン)

資生堂水白粉 うつすらと清澄な……水けはひ 九〇セン

父豐吉七儀病氣の處養生不相叶本日午後一時半死去致候間此段御通知申上候 追而葬儀は來る五日午後四時華嶽寺に於て相營み可申候 昭和十年六月二日 仁川仲町 男 小畑一雄 親戚 一同

資本金壹千五百萬圓 株式會社 十八銀行京城支店 同 新龍山支店 同 龍山支店

京城府金町三丁目永樂町通り 内科 小兒科 本田病院 院長 醫學博士 本田建義 入院隨意

綿、ふとん 卸小賣 岩見製綿所 京城本町四丁目

京城府旭町二丁目八番地 外科 皮膚科 瀬戸醫院 瀬戸潔 電話本局二四九八番

一萬圓の道場
黄乙秀氏建設
素晴らしい設備と内容
生れ出る"東洋拳闘會"
除廷權君も協力

世界オリンピック拳闘代表、年の極東大會拳闘監督……日本のアマチユア拳闘界に斷然重きをなしてゐる黄乙秀氏は昨年極東大會に好成績を收めて歸鮮以來、眞にアマチユア選手の養成と向上を圖るべき

理想的 の一大道場計畫を進め米國にある義弟の徐廷權選手その他と打合せ準備を進めてゐたが、愈よ一萬圓の經費で、京城水標町に四十坪煉瓦建の素晴らしい設備の道場建築に着手、近く竣工の運びとなつてゐる

新道場にはサンドバーク三個、チストウエイト三個、パンチングボール三個、鐵亞鈴數個、浴室の設備もあつて黄氏の理想を打ち込んで設計したものだけに設備完備而もコーチには黄乙秀氏自身が當り更に

徐廷權 選手も歸朝の上は同會に屬して黄氏と協力コーチする筈であるなほ名稱は『東洋拳闘會』廣く內鮮人の入會を希望してゐる

尻の高い蚊は
マラリアです

これから蚊や蚤の季節となりますが、乳兒が蚊や蚤に喰はれた時は、どうすればよいか、直ちにアンモニア水をつけてやるに越したことはありません、特に夏期は爪などで引つかきますと兎角、化膿しやすく、また蚊によつてはマラリアだの發疹チフスなどを媒介されることも往々あるものですから蚊位など、云つて餘り輕蔑して了ふことも禁物でせう、併し普通の蚊は平行の體で止まりますが、マラリアの病菌を有つた蚊は、尻を高く上げて逆立ちのやうな恰好で壁や人體に止まりますから判ります

朝鮮は冬期中寒氣が激しいので內地に見るやうな寒鮒釣りは難かしい、そこで三月から夏にかけて鮒釣りをやるのだが、釣師は誰でも血眼になつて鮒ばかり追ひ廻してゐる、なるほど鮒釣りの面白味は格別だ、しかしハヤモロコ釣りの妙味もまた忘れ難いものゝ一つである

少し時期は遲れたが、極樂洞のモロコ釣りなら初めて竿を握つた人でも百位なら樂に釣れる、これから先の釣場としては富平、素沙の水路が上々である、鮒、ハヤ、鯰カムルチ——なんでもゐる、少し濁りの出た時には鰻も釣れる、竿は二間から二間半で十分、鉤は大輪の六厘どころ、餌はミミズが第一、ウドン、練餌でも釣れるが、これは水の動かぬ時に限る、今は田に水を入れる最中だから水が動いてゐる二寸から八寸までの鮒、三十から五十どころが普通一日の獲物、よく釣れる日には七、八十は出る、一厘半のテグスを使へば切られる心配はない（SN生）

人差指が曲つた者は
盗癖がある
×××××不良少年についての學的調査×××××

指の曲つたものは盗癖があるといふ古い言ひ傳へは眞實かどうか、これに關して科學が裏書した面白い話

伊豆大島にある財團法人藤倉學園の川田貞治郎氏は、數年前から同園に收容してゐる不良少年について精神學心理學の方面から掌の研究をしてゐたが、その結果によると

掌は病氣の場合の舌、脈等と同樣に、心理學的に精神學的にその人の素質的方面を現すものだといふのである、例へば人差指が曲つてゐるものは盗癖とまでは行かなくても、盗心があるといふのである更に智能と掌との關係では指の間の距離の大きいもの程よく、狹いものは智能の發達が低い。これは神經の發達が停止するために起る骨格の萎縮だと云つてゐる

"ベンガルの槍騎兵"好評

朝鮮陸上競技協會主催『ベンガルの槍騎兵』映畫週間は、初日以來連日超滿員の盛況、久しぶりの壯快な內容物語として好評を博してゐる、同時上映はガートルード・マイケルのスター昇進第一回作品『銀鼠流線型』（九日まで京城浪花館、朝鮮劇場）

開いた京城プール（二日から）

婦人講座

體臭の魅力
何より健康な肉體を
感情の變化は體臭に影響す

これから薄着 の季節に入れば、いよいよ女性と體臭とは重大な關係を持つことになります

夏季、香水の賣れ行きが激増するのも、汗くさい體臭を香料によつて消散させやうといふ女性のいぢらしい努力のあらはれと見て差支へないでせう

匂ひの美學、匂ひによる感情の變化——と騷いでも、人間の嗅覺は他の動物に比べると、まづビリの方ださうです。とは云へ有閑婦人が香料の選擇にうき身をやつすほどに、夏と女性の匂ひとは神秘的な關係があり、芳醇な體臭がいかに男性を惹きつけるかは今更云ふまでもありません

體臭は、人間の容貌風姿がそれぞれ異る樣に、皮膚から發するさまざまな臭氣で、この臭氣のすぐれた人は、何も人工的な香水に高價な金を拂はずとも、自分の體から發散されるそれで、充分人に好感を與へることが出來るし、またさうであるのが本當だと言へます

體臭は文明人 ほどにぶく野蠻人や、獸類等、下等動物に至るほど發達してゐるわけで、彼等に詳細に人間の體臭を嗅ぎ分けさしたなら實に何億何千萬種の匂ひが區別されるであらうと思はれます

この體臭について、面白いことは、肉體上或は精神上に衝戟をうけた場合、直ちに體臭に影響を來すことです

恐怖に襲はれて、冷汗を覺えた時、惡氣激發した瞬間など、感情の激變と共に、血液の循環と化學上の變化を起して皮膚からそれぞれの臭氣を放つため當然體臭に變化をきたすことになるわけです

人間に最も親しい動物として、犬が嗅覺の銳敏なことは言ふまでもないが、飼犬は體臭によつて主人の健康狀態をかぎ分けると言はれてゐますが、ドイツの一醫學者は犬を訓練して、患者身體上の變化の打診に應用してゐるさうです。心理狀態が體臭に影響するといふ見地から、面白いのは歐洲の聖教徒の聖像に見る背光、東洋の佛像に見る後光といふ、聖者の背後から放射されてゐる一種莊嚴な圓形の光りです

これは一種の エネルギーが頭から發散して人を威服せしめるものだといふ說もありますが、スコツトランドの心理學者ケンネス博士は

『崇高な觀念と、徹した信念とを持つた人の體からは、それぞれ相應の香氣が發散される。然し香氣は色にも形にも表現することは出來ないので、畫家は背光としてカンバスに描いたものである』

即ち背光は一種の體臭を繪畫化し彫刻化したものだと見る譯で、敢て聖徒たらずとも、人間各自美しい、きれいな體臭でありたいもので、美しい體臭を發する體はまづ健康でなければならないこと勿論です

飲酒の後は、酒による體臭が發散しませうし、飽食して胃腸を害した時は不健康な匂ひをもつであります

健康の肉體、健康な精神から發する清純な、潑剌たる體臭にこそ人は神秘的な魅力を感ずるのです

王座へ驀進！
半島の軟式庭球夏の陣
朝鮮軟式庭球聯盟　湯澤茂

京 城實業聯盟春のリーグ戰は、本府、鐵道、遞信、專賣、府廳、殖銀、鮮銀、商銀の八團體で行はれテニス朝鮮の大旆のもとに熱々激戰、聯盟所期の目的を達成し多大の成果を收めて終了した殖銀の優勝をお祝すると共に新興專賣が安井局長（聯盟會長）自ら陣頭に立つての熱誠に感じたものか選手の凡ゆる逞き闘志と銃後の熱誠が相俟つて一躍第二位を獲得したのに對し深く敬意を表しなければならない

◇　◇

このリーグ戰は單に京城の野球といつたやうなケチな考へのもとに行はれてゐるのではなく、常に全日本の立場に立脚してゐることは、このリーグの戰績に正比例して『テニス朝鮮』の大旆が高揚せられた事で證明されます

七 月には京城グラウンドコート改築落成式をトして待望の日本軟球聯盟代表選手即ち東京大阪、兵庫、愛知、北海道等の神宮競技府縣對抗の優勝候補各府縣より選拔せられた名實共日本一流七組が來征することに決定してゐる、然も全內地として明治神宮、伊勢神宮大會に於て二年連續して我朝鮮に優勝せられてゐるだけに今度の遠征は石に嚙りついても敗けられない立場にあります

我 朝鮮も『テニス朝鮮』の名譽にかけて敗けられないので之が對策に智囊を絞つてゐるわけであるが、リーグ戰に更に拍車をかける意味に於て官廳團＝本府、鐵道、遞信、專賣、府廳と銀行團＝殖銀、商銀、鮮銀との七組對抗戰を六月一日行つたが第二回戰を來る十日午後二時半から鮮銀コートで行ふことになつてゐる

一方この對抗戰は實質上の全日本對抗豫選の意味も含まれてゐるので出場選手にとつては朝鮮代表となるか否かの分れ目であるから一球もゆるがせに出來ない試合である

日本畫陳列替
德壽宮……（十八回目）

今度は特に宮內省より御物たる満和寧齋筆松桃仙禽圖双幅の御貸下を拝受したのでこれを中心に昨年帝展出品の伊東深水筆鏡獅子及院展出品の前田青邨筆鷹狩圖屏風が出陳された、この外、明治より現代に亘る大家の傑作品が陳列された（六月三十日まで）寫眞は前田青邨氏の鷹狩

▲松月（今尾景年）▲武者對月（天草神來）▲凞洞遊賞（橋本關雪）▲御物松桃仙禽双幅（満和寧）▲蘭陵王（小堀鞆音）▲御所人形、御花車（西澤笛畝）▲稚子（高遠霞暉）▲不動（荒井寛方）▲鷹狩屏風一双（前田青邨）▲入日（小山大月）▲鏡獅子（伊東深水）

蟲が出てから 防虫劑は効目がない

（衣）服類の虫豫防に樟腦やナフタリン等が用ひられますが、それはまだ虫の發生しない間に入れるなら有効ですが、既に發生したものに入れても効果はありません。ナフタリンや樟腦は防虫に用ひられますが、大體三ケ月も經ては揮發して消滅しますからその時分を見はからつて補充しないといけません。若し虫が發生した場合には殺虫劑としてフオルマリンだとか四鹽化炭素、青酸加里等を用ひます。フオルマリンには固形のものがあり、之を脫脂綿に包んで入れておきます。只

（缺）點として布の色を變色させる心配がありますから、衣服類と觸れぬやう、器に簀の子を敷いて衣服をのせ、簀の子の下にフオルマリンを入れて置くと無難です。

日本棋院 昇段大手合戰譜（4）

四段 鈴木秀子　先　二段 苅部榮三郎

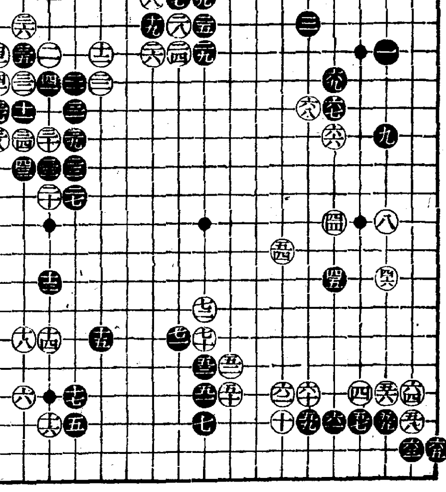

●五一	ぬ十六	(分)25	〇五二	り五
●五三	ぬ十五	7	〇五四	と十二 3
●五五	は十七	48	〇五六	は十六
●五七	に十七	4	〇五八	ろ十七
●五九	へ十七	11	〇六〇	へ十六 19
●六一	ほ十七	10	〇六二	と十六
●六三	ろ十八		〇六四	ろ十六
●六五	い十八		〇六六	ほ七 22
●六七	ほ六		〇六八	へ六
●六九	ほ五		〇七〇	ぬ十四 2
●七一	る十四	12	〇七二	ぬ十三

所要時間（一分以內は切捨）
累計　黒六・四二　白五・〇一
遲刻時間白六分加算

制限時間各八時間

對局者の言葉

（黒）五三は白『り十四』とノビた時『ち十二』邊に輕く逃げ出す積りでしたが——再考すると、この五三の時にその『ち十二』に打つのかも知れません

（白）五四はどんなものでしたか『り十四』のノビが本手かも判りません

（黒）五五はその時機かと思つたのですが——

（白）五八で六一に押へて行く遁型は、黒から『は十六』に入れられる切りや、六四にハネツがれるのがいやでした

（黒）六七、六九と受ける前に『り十四』にハネ白『ち十四』黒『り十三』白『ち十三』黒『ち十二』白『と十二』まで利かして置くべきでした

この手順を閑却して、白七十、七二とハネノビられたのは、少々痛かつた

戰の跡

●黒五三で『ち十二』に逸走を企てるのも一策だが、白五三と曲られるのが相當の著手であるし、逃げ出した石の處置に一苦勞を要するから、譜に比してまさるかどうか判らない〇白五四でさへ『り十四』にノビ、四五の一子を逃げ出させて打つのとの可否が云へない意味がある●黒五五と入つたのに白五四が來た調子を利用したのだから、惡からうはづがない、以下六五の下りまで、恐らく相場であらう〇白六六で七十にハネノビたいが黒六六又は『へ八』と打たれるのが白の苦痛とするところ、白としては兩方打ちたいのが念願——その念願が七二までとなつて叶つたわけだ●黒六七、六九を急ると、白『は四』黒『ほ三』白『に四』黒『に三』白『は五』が想定されるが、黒が六七で『り十四』にハネれば白も叙上の手順を運ぶ暇はないであらう

日本棋院春季大手合
【甲組第九回成績】

三〇點	九〇點	中押勝	先	加藤七段	篠原五段
七五點	四五點	中押勝	先番互先	木谷六段	前田六段
七五點	四五點	五目勝	先番互先	小野田六段	呉六段
一五點	百五點	中押勝	互先先番	林六段	久保松六段
三〇點	九〇點	二目勝	先	岩本六段	向井四段
二〇點	九〇點	中押勝	先	宮坂六段	高橋四段
四五點	七五點	中押勝	互先先番	橋本五段	福田五段
四〇點	八〇點	六目勝	先相先	長谷川五段	島村四段

春季大手合せ成績

日本棋院春季大手合は廿九、卅日を以つて終了した、各棋士の成績左の如し

加藤七段一勝三敗二百點▲木谷六段五勝三敗四百九十五點▲小野田六段五勝三敗五百五十五點▲林六段四勝四敗四百廿五點▲久保松六段三勝五敗四百卅五點▲岩本六段二勝一持五敗四百五點▲宮坂六段二勝二敗二百五十點▲呉六段六勝二敗六百卅五點▲前田六段四勝四敗五百點▲橋本五段四勝四敗五百五十五點▲篠原五段四勝一持三敗四百八十點▲長谷川五段四勝一持三敗四百九十點▲村島五段三勝五敗四百四十點▲福田五段三勝五敗三百八十五點▲高橋四段五勝三敗四百九十點▲向井四段三勝一持四敗四百七十五點▲島村四段四勝四敗四百七十五點

右にて今季大手合終了（一等呉六段、二等小野田六段、三等橋本五段）また乙組選手の入賞者は一等苅部二段（七勝一敗六百八十[illegible]）▲二等小泉二段（六勝二敗六百十[illegible]）三等坂田初段（六勝二敗六百[illegible]）

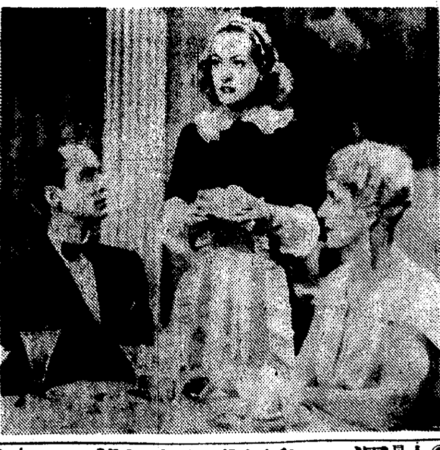

光・の・メトロ
ジヨン・クロフオード主演　クラウン監督

しばらくぶりのジヨン・クロフオード主演はフランシヨウ・トーン、エドワード・アーノルド、ジーン・レイモンド、監督は「浪漫飛行」のクラーレンス・ブラウン、カメラは「ダンシング・レデイ」のオリヴア・マーシユ

◇

數奇な運命に弄ばれる美しい女性を中心に愛人と金持の坊ちやんと百萬長者の戀を描いたもの【京城劇成社上映】

クレー射擊會

二日趣味とスポーツをモツトーとして設立された京城獵和倶樂部の第一回クレー射擊會は二日午前十時から漢江河畔で擧行、倶樂部員ほか卅數名クレー射擊で過ぎた獵期の無聊を慰め午後三時から競技に入り同五時半盛會裡に終了した成績は左の通り（卅點滿點）

1迫田（二六點）2赤司（二二點）3牟田（二〇點）4木村（二〇點）5早川（[illegible]點）

紙上病院
ても不思議

【問】性的興奮を止む得ぬ事情で中斷されました睾丸が腫れて痛みました、早速イヒチオールを塗つて治しましたが、どうしたわけでせう

答…瀬戸病院長　興奮を中絶せしめたのみでは睾丸は腫れませぬ他に淋疾とか結核とか何か原因がありませう

印度大哲學士　天地眼先生出張

運命大鑑定

齋藤前總理大臣の運命を鑑定せる數回貴族大官名士の激賞を博す觀相學會長

◉兒玉伯の大臣的中　政務總監時代に鑑定せる

人格なき不良易者人相見の絕對追從を許さぬ骨性相

運命を知らずして世に處するは羅針盤なしに航海するに異し來り賞せ

◉人事百般解決指導

◎鑑定料普通一代三圓精密五圓　◎希望者の秘密拒み嚴守

十日まで日延べ

場所　南大門上神宮表参道　大塚旅館內

今晩のラヂオ

◇第一放送

午後七時三〇分（東）講演初夏の晶　長與博士　內田清之助

同八時（大）義太夫　宿屋の段　淨瑠璃　豐竹團司

同八時四〇分（東）小唄　小林きん

同八時五五分（大）浪曲ラヂオ・ドラマ　富士に立つ影（一）

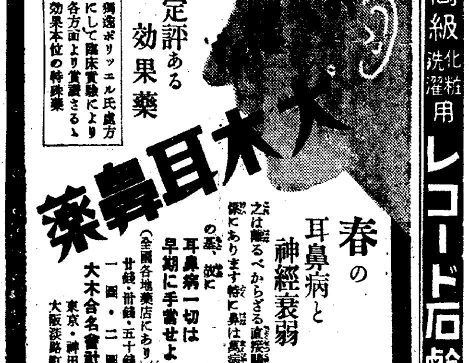

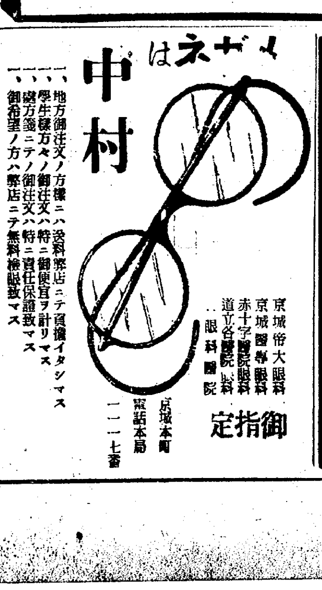

高級洗濯用化粧 レコード石鹸

武田產婦人科病院
附屬武田產婆學講習所

京城府長谷川町（朝鮮銀行橫）

醫學博士 武田正房

電話本局四五四五番・貳一三七二番

演藝案內

團成社

鍾路三丁目停留場前北角　電光九九

六月四日より　毎日三回午前十一時半　午後二時半七時半

六月に颯爽！快心の二大作の發表

ワーナーナショナル超特作日本版　ドロレス・デル・リオ　ケイ・フランシス　アール・ジョンソン　ワーレン・ウイリアム共演

ワンダーバー

渾然、時間、空間を超越せる甘美なスペクタクル、歐洲の舞臺音樂界を度捲した問題の原作

MGM超特作日本版　ジョーン・クロフオード主演　クラレンス・ブラウン監督

螢の光

薄命の佳人サディ・マッキーが辿る刑の道の牢生…駒鳥の唄をも待たで逝く人の窓邊に物悲しくも雪はしんしんと降り積る…

PCL全發聲　總篇　**只野凡兒**

次週より　アラン私と女王樣　獵奇　コンチネンタル、怪人マブセ博士、女の心、寶島、模倣の人生、銀嶺に歸れ、キャラバン、小牧師、ながれ

中央館

新興キネマ專門封切　電本三〇三三

四日特別大公開（三日間）

待望の名篇一お六櫛一堂々次週封切に迫る！佐藤紅綠先生名作待望裡に本週特別御禮週間

階下大人學生一錢小人お錢均一

新興キネマ特別提供　入江プロ超發聲現代劇　婦人倶樂部連載　原作久米正雄　監督田坂具隆

月よりの使者 全十巻　名花入江たか子　好漢高田稔主演

新興キネマ特別提供　阪妻プロ本年度超弩級作　原作土師清二　監督長尾史錄

阿彌陀時雨 全十巻　阪東妻三郎（二人二役）主演　名花森静子　金澤美津子大競演

晝間午後二時　夜間午後六時半　五十分より上映

次週七日より大都封切　山田五十鈴　夏川大二郎主演

京龍館

松竹共營　練兵場　電龍三一

三日より三日間　階下席二十錢

松竹蒲田代表的超弩級映畫　原案並脚色監督野村芳亭　作曲中山晉平　西條八十作詩

東京音頭

勝太郎　オールサウンド　伏見信子　岡田嘉子　水久保澄子　八雲理惠子　岡讓二　竹内良一　藤野秀夫　岩田祐吉

外豪華昭和に誇る蒲田總出演

京都下加茂特作時代劇　原作水門王吉　監督星哲六　高田浩吉主演　尾上榮五郎特別出演

隼組捕物帖　堀正夫　中村吉松　絹川京子　廣田昂

右太プロ特作時代劇　原作赤間大作　監督古野英治　市川右太衞門主演

仇討二人形　歌川絹枝　武井龍三　天野久一　高堂國典　旗中ノ郎　共演

次週（六日より）◎一つの貞操　◎お江戸紳士錄

田村邦男　お入江第六回主演　鼻唄奇兵隊　頓馬同盟　バスター・キートン主演

朝日座

京城本町五丁目　電本三三六

六月一日より六日間限り

トウ・モ一行

內地致る所絕讚の天占一行博多川丈座より直通初め進出一行演藝種目はジャズダンス・曲藝ジャズ舞台演奏ジャズアツクル漫藏レヴユ一等澤山にて目先の變つた演藝を次から次へと取り替て舞台もスピーデイ・アップ幕なしにて御覽に入れます

演藝部　サトウ天右　サトウ小天　サトウ文子　サトウ小枝　サトウ千代　サトウ右一　サトウ ボニ　サトウ良一　漫才　郡辰丸　郡小歌　松本信子　宮川樂狂　松本正信　宮川千代

御入場料　特等九十錢　壹等六十錢　貳等三十錢

毎夕六時開演

松竹座

松竹直營　黄金町　電本三六三

三十日より封切公開　謝恩特別料金四十錢

蒲田ベツトスター競演　原作陶山密　監督佐々木康

女の感情

オールサウンド版

京都下加茂特作映畫　原作谷村要吉　監督大下宗一　尾上榮五郎　結城一郎　坂東満之助　大內弘　高尾光子　八代輝子共演

岡越前守切腹

オールサウンド版

蒲田特作ナンセンス

坊や萬歳　谷麗光　突貫小僧主演

コロムビア特作　漫畫エジプトの夢

次週封切・母の戀文・女道中仁義

喜樂館

日活直營　京城本町　電本二九七

廿九日より三十一日まで（料金二十錢）

日活名編短篇週間　原作吉川英治　脚色八尋涼　監督渡邊英次郎　撮影酒井宏

隱密七生記 大會　澤田淸　海江田讓二　澤村國太郎

六月一日より四日まで　鈴村京子主演

御禮の爲め封切映畫を特に料金二十錢にて御覽に供します

原作吉川英治　脚色尾崎純　監督尾崎純　撮影宮川一雄

お千代　勇　高津愛子主演

東京撮影所特作　尾上菊太郎

◎此の一篇を赤十字に捧ぐ◎　監督田口哲　撮影福田寅次郎

心の花束　中田弘二　中村菁郎　桂珠子主演　稻田春子　伊澤一郎　新入社みどり春代助演

大正館

P・C・L　封切　櫻井町　電本一三五

六月一日より短期特別大公開

大都映畫特作現代劇ナンセンス　原案脚色戶畑健二　監督吉村操

先生劍道選手　伴淳三郎主演　藤間林太郎

京城演藝館

京城本町三丁目　電本三五三一

卅日より　更生一團に躍せる日本隨一の浪花節花形揃ひ

桂憲一郎一行

おなじみの浪曲劇桂一行再開演致します。御待ちかねの劇家樣相變らず永當々々の御ひいき伏て希奉ます

前狂言　義理の題　切狂言　しがらみの情けの捕縄

午後六時開演　實錄三勝半七全五場

入場料特等五十錢　一等三十錢

浪花館

洋劇專門　明治町一丁目　電本一三〇

三十一日公開より大

主催　全朝鮮陸上競技協會

製作日數五ケ年、出場人員二萬人　大パラマウントが空前の巨費とスタッフを以つて全能力を傾倒せる巨大篇！名作モロッコ出で五星霜沈黙の名作映畫史上に再び上る感激の嵐…上映

一、パラマウント特作日本版　監督ラルフ・マーフィ　主演ガートルード・マイケル

銀鼠流線型

二、パラマウント超大作日本版　監督ヘンリー・ハサウエイ　主演フランチヨツト・トーン

ベンガルの槍騎兵

忠誠天を貫き詩情士に香る榮光不滅死線に燦たる熱血武人の郷愁！紅顏の長槍一丈五尺！次週封切の歐洲名篇！　◇私と女王樣　◇アラン

旅鳥喧嘩街道

相良傳三郎　春水麗子　中村靜子共演　松村光夫

原作脚色巴坂本辰夫　監督勝見正義　桂章太郎　三城輝子主演

映畫超特作時代劇

去る五月中旬本溪湖付近の匪賊討伐に壯烈名譽の戰死を遂げたる主演郎氏が生前に殘した大都映畫の唯一の故郭

無敵タルザン

米國ブリンシパル超特作發聲日本版　水泳王バスター・クラブ氏熱演

タルザンの前にタルザンなし世界的水泳王の双璧と謳はれしバスター1グラブが決死大冒險

甲賀計二　春水麗子　都賀まさ子　小笠原隆　大岡怪童共演　高村榮一

滿洲から立退の生保 新に朝鮮に着目

生保發展の新分野は尚廣大 各社既に擴張戰開始

【東京電話】滿洲生命設立と同時に關東軍及び滿洲國政府當局より全滿に亘つて內地生命各社の撤退要求が表明せられたことは內地業者全體に非常な衝動を與へその成行は注目されてゐるが、茲に於て各社は滿洲に代るべき新分野への進出を策して朝鮮に着目し各社何れも第一線の整備擴充を計畫に着手してゐる事は注目に値する、即ち朝鮮は五大生命保險及び有力會社支店出張所の設置に伴ふ朝鮮生保過去十數年の活動にも拘らず契約額三億五千萬圓に過ぎずこれを同期の我國總契約高百二十億に比すれば實に徴々として今後發展の餘地は極めて廣大、保險經濟躍進の素地充分なるを思はしめ從つて內地各社の今後の進出は大いに期待すべきものがある

しかして現に愛國生命の如き早くもこの情勢に應じて京城の支部を中心に朝鮮人を第一線に使用して兩班七萬口の獲得を目當に近來目覺しい活動を續け毎月三十萬圓近くの契約を獲得しかも七、八割まで朝鮮人を被保險者に得ると云ふ好成績を擧げつゝあり續いて第一、富國兩徴兵保險の進出も目覺しく富國の出世保險は隆々として朝鮮大衆中に普及しつゝあるので之に倣ひ各社とも盛んに進出する時は今年中に現在の總契約高を倍加すべきことはあながち至難のことではないと云はれてゐる

かくて朝鮮は各生保會社の新活躍舞臺として各社の目標地となつて來た

鮮內保險業の統制監督を强化 業令を審議室に廻付

半島保險業は最近著しい發展を遂げ、その契約高は生命保險二億九千四百萬圓（十八萬五十件）損害保險五億三千八百萬圓（二十四萬九千件）に達し尚ほ契約件數金額共に累增を續け將來更に躍增を豫想されてをるが、謹て研究中であつた保險業令の準備も進捗し愈よ審議室へ廻付されることゝなつた、鮮內保險業は生命三十一社損害四十六社は殆んど內地所在本店の出張所若くは支店で半島の特殊事情として內地業界との折衝が考慮され、保險業の統制監督が强化さるるものと見られてゐる

預金拂戻の限度を制限 上海各銀行の金融梗塞對策

【上海三日電通】金融梗塞に悩む當地の銀行は先月末遂に決濟不能の狀態に陷り應急便法として

一、預金拂戻は最高五百元に制限す

一、莊票は發行銀行のみが之れを支拂ひ他の錢莊には融通せしめず

と決したので財政部は取敢へず融通資金として中國、交通、中央三銀行より二千萬元を融資せしむることになつたが銀行業者の崩壞は中小商工業に至大の影響を與へるので之れが救濟策に政府は腐心して居る

外地米生產費 小委員會開催 何等纏らぬ

【東京電話】外地米生產費調査會小委員會は三日午前十時首相官邸に於て開會、白根會長以下各委員出席、朝鮮台灣兩外地より提出の資料統計につき意見を交換したが何等纏まるところなく更に各外地より詳細なる資料の提出を要求することにして十一時散會、次回は四日午前十時より開會の筈

各港在米少減

五月末現在各港在米高は民間米八十六萬五千六百三十一石、政府米四十五萬一千三百二石計百三十一萬六千九百三十三石にして五月廿日現在に比し政府米は變らず民間米は五萬八千六百六十九石の減少を示した各港在米高內譯左の如し（單位石）

釜山三一〇、六八四▲馬山一八、二七八▲木浦一四二、六九六▲麗水一四、五一四▲群山三二〇、六八二▲江景二〇、五三四▲仁川三三五四、二七八▲鎭南浦三三四、二六六▲計一、三一六、九三三

繭自由市場に出廻り激增か 共販相場の割安で

生糸市況は嘗ての高値から五十圓近くの棒下げとなつてゐるに對し繭市況は反對に强硬を示し從つて生糸市況に關聯深き共販相場は一般市況より割安を呈する譯であるが、之に反し京城大邱の如き自由市場にあつては繭市況の高低を直接に反映するため結局本年度の自由市場への出廻りは激增を來すものと豫想される、しかしてかゝる現象は現行共販制度の有する缺陷であり二自由市場の介在の許されてゐる根本的理由でもあるが、今後の共販制度及び自由市場の併用問題は關係方面の注目を惹くものとされてゐる

自由市場存廢協議

卅一日繭價協定をしたのに引續き一日は大邱、京城の兩繭自由市場の存廢を關係者だけで協議したが現狀維持といふに決し改善は今後に考慮するといふ程度で散會した

しかし製絲家側は自由市場閉鎖を相當强く希望し道當局も或程度之に動かされてゐる樣子である

滿洲殖銀復活 十二年振りで 七月頃開業か

大正十二年以來休業中の滿洲殖產銀行は昨年秋以來開業準備を着々進めてゐたが、愈々相當額の增資に對する關東局の認可も近くある筈で遲くも七月半頃までには開業の運びとなつた、當銀行は大正七年頃の好況に乘じ同年七月資本金五十萬圓を以て創立されたもので內容の缺陷を暴露して大正十二年休業の止むなきに至つたものである

今次の復活案の中心人物は大阪の中原光吉氏で案の骨子は本行の有する債務五十萬圓に對し三萬圓を提供し、これを債權者に按分比例的に分配一切の債務を帳消しにすることになつた、而して前記五十萬圓に對する主なる債權者は滿蒙毛織、滿取、南滿土地建物會社、奉取信託、鮮銀及正金等にてこの交渉をうけた債權者團は協議の結果、不利な條件であるが承認を與へたので出資者側は正式に銀行側との協議を進め結局協定成り拂込資金五十萬圓の外に增資して今次開業の運びとなつたのである、因みに幹部の顏觸れ左の如し

頭取小林四郎▲專務取締役中原光吉▲常務取締役河村政任、庵谷沈、金丸昌八郎

種緬羊收容の爲 東拓牧場新設か 二年間繼續輸入豫定

東拓では既報の如く濠洲種羊二千七百四十四頭を二回に亘つて輸入するが第一年度に輸入した種羊の產んだ仔羊百七十一頭は既に處分濟みで今春產んだ九百頭は今秋各道に割當分讓の豫定である、なほ來年度より向ふ三ケ年間毎年二千六七百頭の種羊を輸入する豫定を樹てゝゐるので適當の牧場地を物色中で主として營城牧場の擴張を爲す方針で進んでをり此の方が實現不可能な場合は咸南某處に牧場を新設する筈である

二千七百頭を二回に輸送 東拓の濠洲種緬羊輸入

東拓では本年も引續き濠洲種羊二千七百四十四頭を輸入することになり第一回船朝洋丸（山下汽船）は二十三日中に一千六百七十七頭を積載シドニーを出帆、六月下旬雄基着の豫定であるが第二回船シドニー丸（大阪商船）は本日門司出帆濠洲に向ひ一千六十七頭を積載八月中旬雄基着の豫定である、尚第一回の內一千二百五十八頭は東拓營城牧場に收容、殘り四百十九頭は、江原、咸南北に分讓することになつてゐるが第二回分の內九百頭は目下某方面と交渉中の牧場擴張計畫が實現すれば營城牧場に收容殘り三百五十八頭は黃海、平南北に分讓することになつてゐる

アジア證券 設立認可

アジア證券株式會社は六月三日附設立認可されたが當社は資本金二十萬圓にて代表取締役竹多柳三郎專務取締役岡田金藏の兩氏が就任する筈で近く朝取取引員の認可申請をなす筈

穗落

滿洲から追はれた生保が今度は朝鮮を新に見直して來た▲朝鮮生保の分野はまだ廣い▲鮮保生命が日增に膨脹してゐるのでも明白▲滿洲が總督府となつてお膝下に着目とは當然の心理的歸結だが强引な勸誘だけは慎めお斷り▲朝運竹島社長功成り務を終つて辭任▲現在病軀を宿屋に横たへ挨拶廻りもならず退城とは氣の毒▲代つて增田新取締役がその挨拶を述べ廻つた▲中野社長が名譽社長である限り鮮內代理店も不平はない筈▲從つて增田、高瀨の新取締を兩翼に河合專務も思ひ切つて働ける譯▲朝運としてはこれからの仕事に重要問題が控てゐる▲總會も無事終了社內明朗とは運合の地步鞏固を示すものだ

注目の焦點となつた 朝郵の態度如何 場合に依つては脫退か

鮮航同盟會の六月一日以降の盟外船對抗運賃通告に對し內鮮荷主では遂に不積同盟を決議し鮮航同盟の關係にある兩者は全然喧嘩別れとなつた、この不積同盟の通告に對し最も重大なる立場に在るは總督府の特殊會社たる朝郵で之について同社の森社長は

現在における當社の最重要なる任務は朝鮮の產業開發に貢獻する事で言換へれば鮮米の輸送に全力を盡すといふ點にある、然るに當社が鮮航同盟會に加盟して居るばかりにこの中に捲き込まれ荷主から鮮米不積同盟の宣告をうけたのは事頗る重大で設立の使命からみて重大なる考慮を促されると共に或は相當の決意をせなければならぬ事態に逢着するかも知れぬ、場合によつては同會を脫退し自發的に鮮航同盟會を潰す樣な結果にならぬとも限らぬ

と言明して居るが鮮米輸送陣の紛糾と共に朝郵の立場は漸く各方面から注目されて來た

鑛山熱の堅調を機に 愈々思惑を防止 出願件數更に漸減す

四月に入つて漸減傾向に轉じた鑛區出願件數はさらに引續いて五月も減少を示し即ち累月增加の一途を辿つた出願數は本年三月一千四百十三件の最高記錄を轉期として四月は一千百七十三件に減じ五月はさらに九百九十四件と低落したこの現象は半島鑛山熱の亢奮が漸く堅實な鑛山經營の基調に入りつゝある事を物語るもので、當局でも極力思惑的な鑛山熱の膨脹を警戒して經營の堅實化につとめてをるが、この傾向に應じて愈よ懸案中の鑛業令第二十九條、思惑鑛山の處分も斷行する意向である

配電の統制と相俟ち 大工業勃興を誘致 今後は動力の値下に重點を置く

電氣協會總會での 井上遞信局長挨拶（下）

而して本府の產金奬勵に伴ひ最も顯著な發展を示した鑛業に就いて之を見れば昭和六年三月に於ては受電に依るもの三千二百馬力

自家發電 に依るもの七千五百馬力であつたが、昭和九年三月に於ては受電に依るもの一萬四百馬力、自家發電に依るもの一萬一千四百馬力となり、其の間に於て自家發電に依るものは五割程度の增加を見てゐるに過ぎないものが、受電に依るものは二十割以上の增加を示してゐる、而して右數字は昭和九年三月現在に於て現に電力使用中のもののみであつて、其の後今日迄の間に於て

受電を開 始したるもの又は電力需給契約を締結したるものは一萬馬力を遙に超過してゐる現狀である、斯る狀態より見ても、昭和六年末電力統制方針決定の效果が着々現はれつゝあることを窺ひ知らるるのである

その一例として申上げるならば本年末には豐富なる長津江水力が愈よ平壤に送電さるることとなるが、其の

料金は極 めて低廉なるもので二萬「キロ」程度の取引でありながら內地に於ける六、七萬キロ程度の取引の料金よりも低廉なる狀態となる、從つて今後に於ては更に豐富且低廉なる電力を供給し得ることと成るから動力の需要も從前に倍する勢を以て增加し得ることは間違ないことと信ずる、而も右の如き統制計畫による

長津江水 力又は事業火力が實際に運轉するに至つたならば他方配電事業の統制と相俟つて此の豐富低廉なる電力を利用する大規模なる工業が相次いで朝鮮に起ることが充分期待出來るので、事業者各位の努力により、低廉なる動力の供給に依り、新興產業の勃興を以て半島を彩る時代の現出を切望する次第である

從來朝鮮に於ける電氣事業は電燈が主であつたが、右の如くにして今後は動力が主となるものと信ずる、從つて當局の電氣料金

認可の方 針も鮮內主要都市の電燈料金は既に內地の大都市と比較して遜色なき程度に低下して居るので之等の地方に對しては今後主として動力料金の値下に重點を置き、本府の產業助長政策と歩調を一にせんとする考であるから事業者各位に於ても右の方針を體せられ

合理的經 營に留意し動力料金の低下を企圖し動力需要の增進に付、一層の御考慮を願ひたい

大阪野村經營　德泰公司　京城支店　有價證券賣買

株式 日產嫌氣投げ 三圓台に崩る 値嵩物は一齊安

前場 休日明けの今朝は外電は好調を報じ米日窮落も八弗台に小弛んだが東京安に人氣は依然惡く殊に紡績株初め値嵩物が叩かれたので新東一三七圓三と五安日產七七圓四と四安大新八八圓九と不味に寄附あと阪地の不勢を入れて當所も日產の如き相當投げ物が齎らされ遂に五圓二と寄附より二圓二方叩かれ新東も六圓五と安値を辿り朝新は二五圓五の寄附から再び台割れの四圓八から九とあり一齊軟弱の場面となつたがあと利喰に小戻し新東二安日產一圓四安大新二高と前場引

後場 前場軟弱のあと後場は更らに阪地の不勢を入れて新東一三六圓二と一圓安日產七四圓七と三圓二安と總落大新八八圓七と四安朝新二五圓二と氣崩れて寄附あと狼狽投げものに新東は六圓臺を割つて五圓八日產は底なしとあつて三圓八と氣崩れ不勢の一途を辿つた

◇東京株式長期（前場）

銘柄	寄付			取組高
倉紡	八六、一〇		八六、一〇	[illegible]
鐘紡	二〇八、一〇		二〇八、[illegible]	[illegible]
同新	二五、八〇		二五、[illegible]	[illegible]
東新	二三六、一〇		二三六、[illegible]	[illegible]
三菱	五四、五〇		五四、五〇	[illegible]

◇東京株式短期喰合

銘柄	賣方	買方	取組高
日産	[illegible]	[illegible]	[illegible]
鐘紡	[illegible]	[illegible]	[illegible]
日産	[illegible]	[illegible]	[illegible]

◇大阪株式短期喰合

銘柄	賣方	買方	取組高
日産	[illegible]	[illegible]	[illegible]
新東	[illegible]	[illegible]	[illegible]
大新	[illegible]	[illegible]	[illegible]

値嵩物叩かる

市場に低流する惡氣流は依然として去らず殊に雜株は値嵩物から循環的に叩かれてゐるので今朝當所も新東日產には相當投げ物が齎らされてあるので低迷の一途を辿る外ない東京は甚だしく前場寄附は六圓一から三圓五同新六圓六から五圓八東電さへ五圓一から四圓四と惡化し特に甚だしきは鋼管で三圓八の寄附から九〇圓丁と一氣に打ちのめされ三菱重工業も三圓丁から二圓五と全面的の崩落である證券調子に乘つた軟派は買氣萎縮せる硬派のフラ／＼腰を見透かして値嵩物征伐をあるので循環賣りの策戰は見事に奏効したと云へる後場日產も三圓台をみせ次は新東が叩かれるのではないかと觀測してゐる向が多い而して値嵩の紡績株や重需株が叩かれる一方には金詰りの會社に對しても賣崩さんとしつゝある即ち過去時局に躍つた會社の中には相當思ひ切つた擴張施設が行はれてをり之等固定化して了つた資金の爲に今日では相當內部の金詰りを來してゐる會社が多いのでこれ等のものに對しては今日の如く大衆の關心が證券から離散した時代に於ては相當叩きが利くのであつて軟派の狙ひもそこにある併し各事業會社共決算に對しては堅實第一主義を執つてゐるからさう一氣に無謀な叩き方は許されないだらうし賣つたところは一應は考へさせられるそして巧みに利を喰つては再び賣つて出るといつた具合で小刻みにじり／＼下押してゆき而も果しがないとあつてはまだ／＼買の時代は到來せぬと觀測されてゐるやうだ

實物前場 ▲北鮮製紙一四圓五▲朝鮮製錬一二圓二▲朝日釀造（三二圓五〇錢拂込）一八圓六▲日滿亞麻一圓二▲證券金融二二六五

國債は小高下

株式の亂調を眺めて市場人氣は添はず市場も小高下の商狀であつた甲五分利一〇四七五▲一回四分利不申▲二回四分同不申▲佛貨四分利一八五

山源株式日報　山本株式現物店　京城府明治町一丁目

現物專門　今秋田株式現物店　京城府明治町　三日午後一時調　電話本局四八二〇・四八二一・四八二二・四八二三

米界六感

天災期の八限が生れても相場の地合は依然不良性を暴めない▲之れは强氣に買ふて出る手掛りのない事もその一因であるが大體は人氣が買ひ附いて居るためと見られて居る▲從つてこの相場はもう駄目だと野も出も賣込んで來る事になるまでは復活は困難かも知れない▲同國の鮮米輸送に付ては獨り仁穀のみでなく群山の穀物商も又內地の買受主も結束して盟外船を支持する事になり鮮航會では一寸手のつけやうがない事になつてしまつた▲そうして聞く所に依ると各地も盟外船で充分に運び得ると云ふ事である▲斯うなつては鮮航同盟會としてもこのまゝ成行きを見て居るわけに行かないので自から鮮米を買ふて內地に輸送し米屋さんの向ふを張ると云ふ噂もある▲何れにしても今後にかけ鮮航會の對策は一般注目を惹いてゐる

期米 好順氣を賣られ 新安値を切る 後場は焦付商狀

前場 今朝は阪地安と天候の兩模樣に賣物殺到して當六圓七十九錢中六圓八十六錢先六圓七十五錢と更に新安値に氣崩れせしも二節以後は阪地高と割安思ひの買物で八十一錢から忽ち九十錢台に引返し期近高に九十九錢と七圓の關門に肉薄せしも引際は喜雨に依る順氣饗めの賣物に壓せられ九十三錢と押し九十五錢と手堅き保合に前場引

後場 前場引際反撥せるあと後場は當六圓九二錢中三七圓丁先は六圓八五錢と又も十一丁方氣崩れて寄附二、三節八四錢と焦付商狀であつた

放射線

▲出て來る材料と云ふ毬くが强氣に味方するものは殆んどない歐洲金ブロックの崩壞は必至だとみられるし之に伴ふ國商から來る商品界への壓迫も觀測來ぬ▲米國に於ける勞働不安は擴頭するし支那の金融混亂北支問題の激化など數へ立てゝ來ると切りがない海外材料の惡い事は今始まつた事ではないと云へ次から次へニュースとして扱はれてはやり切れぬ▲ところでみんな織込み濟みなのであるがそれにも拘らず相場は下り坂の一途にある戰法も常道もあつたものではない理屈なしに狙ひさへすれば賣崩されて了ふのだから堪つたものではない▲紡績株を筆頭に値嵩株が循環的に叩かれそれが軟派の思ふ壺になるのだから人氣も愈腐らざるを得ないではないか▲理屈なんかあるものか、賣つてさへ置けばよいんだとこんな極端な文句が通用するんだから人氣の力は恐ろしいもう／＼で買つてみても一向それが來ない軟派も賣つては一寸模樣を眺めて利喰しては又賣直すケチな云つても之が通用するんだから仕方がない▲日產はあるとコボしてゐる向もあつたしの沼を覗くような無氣味さがある後場寄附七四圓台だまるで底なし▲後場は額面ものだと場で豪語する連中も出るようになつた變れば變るものだ▲併しこの裏に何があるか反動は大きいもう底だとの聲もあるこの反面いや新東はまだ値頃が高いそれに東京け三〇萬からの取組だ循環賣叩きは今一度新東に來るんだと囁いてゐる者もある位だ何が何だか分らないとはお客さん丈けの愚痴ぢやない▲この動きが上げ相場だつたら一日三萬は出來るんだがと高橋クンがコボシてゐたお尤もな年ら證券部丈けは殷盛の一途にあるんだあんまり愈は出さぬこと

期近の前途 興味を惹く

この期近に對する主なる仕手は賣方當店の正米部に買方は內地筋を始め地場の有力者も相當に買ひ向ふて居る而して當店の賣玉は持米を定期に渡すより現物で處分する方が二、三十錢利得となるので期近の賣玉は既に買ひきつゝあるので納會までには殆んど無くなるものと見られてゐる、して見ると買方主力の態度如何では之れまでと反對に期近は買方の舞台に轉換するものではないかと見る玄人筋が多いのみか問題の阪地に於てもこの期近には田中貞一派を始め潮先筋が十五、六萬石の買建を有する所へ軟派の持米は既に五限で大部分渡し切りとなりこの期近に對する手當米は新規に買附を要する事や從來の如く朝鮮米としては思ふ通りに集らないとみられ假りに集るとしても三、四十錢の失費は免れない等から見てこの當限は阪仁共に愈々買方の復讐戰時代が到來するものとして多大の興味を惹いてゐる

田中貞腰入れ

今朝は喜雨を入れて順氣饗めの賣物各地から殺到し十三錢方下放れを演じたるも阪地高を受けて後は八十一錢より九十錢台に復活した尤も阪地高以外に買ひ材料のなき相場として九十錢台は依然頭重き風情であるが然し阪地の情報に依ると買方主力の田中貞一派はこの當中に對する軟派の手當米蒐集難を見越し愈よ腰入れ深く乘出す事になり目下盛んに鮮內各地に電報を以て浮動米の調査を行ひつゝあるとの事で今後の成行きは相當注目されてゐる

民間米著減

今三日現在の仁川在米高は合格米中政府の持米二十二萬二千五百十一俵民間の持米二十六萬九千五百三十四俵五斗一萬一千五百五十一俵で之れを前月に比較すると民間の持米は更に二萬五千九百七十三俵の減少である尚其外別は民間持俵入九萬四千三百五十個政府持八萬六千九百五十個俵入り民間持二萬四千個政府持一萬八千五百九十二個である

朝取期米本玉（白石）

當（賣）[illegible]（買）[illegible]

中（賣）[illegible]（買）[illegible]

先（賣）[illegible]（買）[illegible]

大阪在米

二八一、五八三白米五、八八九▲內地米玄米一九、八三二▲台灣米玄米一六、六五〇白米三、八七七

外電（三日）

項目	相場
倫敦銀	[illegible]
米棉	[illegible]
印棉	[illegible]
スチール株	[illegible]
アナコンダ株	[illegible]
米日爲替	[illegible]

金融（三日）

項目	相場
日歩	[illegible]
正貨準備	[illegible]
預金高	[illegible]
貸出高	[illegible]

株式（三日）

銘柄	寄付	大引	高値	安値
朝取短期	[illegible]	[illegible]	[illegible]	[illegible]
東株短期	[illegible]	[illegible]	[illegible]	[illegible]
大株短期	[illegible]	[illegible]	[illegible]	[illegible]
東京現株	[illegible]	[illegible]	[illegible]	[illegible]
大株長期	[illegible]	[illegible]	[illegible]	[illegible]

期米（三日）

市場	當限	中限	先限
朝取仁川	[illegible]	[illegible]	[illegible]
東京期米	[illegible]	[illegible]	[illegible]
大阪期米	[illegible]	[illegible]	[illegible]
各地期米	[illegible]	[illegible]	[illegible]

商品（三日）

品目	前寄	後寄
大阪綿絲	[illegible]	[illegible]
橫濱生絲	[illegible]	[illegible]
大阪棉花	[illegible]	[illegible]
大阪人絹	[illegible]	[illegible]
大阪砂糖	[illegible]	[illegible]

各地正米市況

仁川（小高）丸仁三等二十六圓九十錢四等二十六圓七十錢不合格米二十四圓三十錢一等白米十一圓六十錢規上物七錢八厘黄物七錢七厘で定期の引締りと產地の出廻り薄に伺れも前日より十錢高を呈した

釜山（引弛）小口賣物高む 角ツ三等二七圓四〇 四等二七圓一〇 一白二八圓〇〇 ▲出來高一三〇〇

大邱（小堅）買氣稍々掉頭 角ツ三等二七圓一〇 四等二六圓八〇 一白二七圓八〇 出廻一〇〇

群山（手堅）出廻り細る 三等二七圓四〇 四等二七圓二〇 一白 二八圓〇〇 總着一輛

木浦（閑漫）採算筋賣ふ 丸木三等二六圓一〇 四等二六圓九〇 一白二八圓〇〇 總着 四輛

南浦（軟化）手持筋投却 丸ナ三等二七圓一〇 四等二六圓九〇 一白 二八圓〇〇

相馬大作（83）

桃川燕雀演　鈴木淸畫

病氣忽ち全快

戸阪內記はイソ／＼と立歸つた我家の奧座敷、娘お千代の病室を訪れますと、お千代は枕に瞻りついてシク／＼泣いてゐる。

內『千代、氣分は何うぢや、むゝ何をシク／＼泣いてゐる？藥を飮まんければいかんよ』

千『お父上、何うぞお捨置を願ひます』

內『捨置を願ひますと謂つたつて其方に萬一の事があつたら何とする。早く全快させたいと思へばこそ、斯うして我等が心痛を致すのぢや。それに就てナ千代、其方が一日も早く全快を致したら、其方を他家へ嫁に遣はさうと存じてもうすつかり話を取纏めてしまつた、何うぢや、それでも病氣は癒らんかナ』

千『お父上、誠に有難う存じますが、私はお嫁になど參るのは厭でございます』

內『厭ぢやと申して生涯寡婦で通されるものではなし、先方が先方なら嫁に往くであらう』

千『否え、縱ひ誰方が何と仰せられましても、最う妾はそんな事を聞くのも厭でございます』

內『ハ、、、困つた奴だナ、併し千代、最うナ、隣屋敷の先生と約束して來たのだ。御門人の中でも將來見込のある尾崎秀之助殿、イヤ當世に珍しい器量人、何彼につけて多能な人物であるから、行末は其方を尾崎も修業中で存じて、それには尾崎の妻に致さうとあるから、兎も角內祝言の杯をさせることに話しを纏めて來た、何うぢやこれでも厭か！』

と言ふと、尾崎と聞いて目を丸くした娘のお千代、やがて着てゐた蒲團を剝退けると、行儀よく床の上に坐り直し、

千『お父上、何と仰しやいます、あの尾崎樣と妾と、祝言の杯が出來るのでございますか』

內『如何にも！』

千『あの、それは本當でございますか』

內『ハテ、病人の其方に、嘘を言ふて何になる、確に尾崎氏と約束をして參つた』

千『有難うございます、最う病氣はすつかり癒つてしまひました』

驚いたのは戸阪內記、

內『ヘ、、治つたか』

千『はい、すつかり氣分が快くなりました』

內『何うも現金なものだナ、、、、併し千代、何うぢや、嬉しからう！』

初めて見る娘の笑ひ顏、子煩惱の內記だから、これもほく／＼して居る、さア斯うなると大變な騷ぎで、床を上げろ、風呂を沸かせ、腹が減つたといふハシャギ方、奉公人共は目を圓くして、

甲『おや／＼お孃樣が急に元氣づいて來た。竹庵といふ醫者は餘程の名手と見える！』

醫者の藥で全快したと思つてゐる。

扨お千代の病氣も薄紙を剝ぐやうに全快したので、享保の二年九月の中旬、秀之助、お千代が目出度く祝言の盃を擧げました。

尤も國許の實父尾崎富右衞門に對しては、平山先生から懇篤なる手紙を送り同意を求めました處萬事よろしくお願ひ申すといふ、之も丁寧な返事が來たので、內祝言とは言へ天下晴れての夫婦だ、併し美しい女房が出來たからと言つて其日からヤニ下るやうな秀之助ではありません。相も變らず平山先生の道場に在つて、多くの門人共に稽古を附けながら、己れも熱心に馬術、火術の研究に寢身を篭してゐた。

京城日報
朝夕刊共十二頁
發行兼編輯人 小川三之介
京城府太平通一丁目 京城日報社

日本國中明るくなった！誰もかも朗らかだ！

ユーモア小說は人生の行進曲だ！一讀忽ち愉快になって元氣が充滿！

▲現代ユーモア小說全集 第一回配本 大評判！大賣行！

佐々木邦先生著 世路第一歩 求婚時代

全十二卷 一〇〇〇頁 美本・一冊一圓（申込金ナシ）

▲各書店にあります・內容見本もぜひ御覧下さい

東京牛込喜久井町 振替東京六六〇二 アトリヱ社

中・西 テント

京城明治町 中西テント 電本二八四四番 振替京城一二〇七六番

殖産積金 貯蓄預金 殖産貸付 及諸貸付

朝鮮貯蓄銀行

京城府南大門通二丁目

各種信託 低利貸出 迅速有利

京城府南大門通一丁目十九番地

朝鮮信託株式會社

社長 谷多喜磨

支店所在地 群山、釜山、木浦、平壤、大邱

（營業案內贈呈）

○眺望は一望千里の四層樓上に
○觀月は好養橋に
○自然の美は好養園に
○御宴會結婚御披露御會食は彩光通風衛生完備の好養軒に御用命を御願ひいたします

西洋料理 日本料理 中華料理

釜山府本町 好養軒 電話一〇七番・六二七番

わたしの歯がどうしてさう白い？とは心得ませぬそれスモカでならぞうさもないじやございませんか

タバコのみの
歯磨スモカ

煙草化粧品薬店ニアリ 定價十五錢

732

牛田式 噴霧器

△構造堅牢、壓力強大▽

△果樹、蔬菜、園藝、消毒用▽

型錄進呈 在庫豐富

朝鮮總代理店 合資會社 泰明商會 京城出張所

京城府黄金町一ノ一一八 電話本局三三〇一一番 振替貯金口座京城五五〇三三番

六月四日はムシ歯豫防デー

ムシ歯をつくらぬ歯磨

クラブ歯磨は、驚く程歯を白く強く致します。又、口中や歯牙の表面に繁殖して、歯の琺瑯質を蝕み、內臟を侵す恐るべきバイキンや、煙草の脂等の、歯に執拗に附着する汚れを徹底的に除去して、完全に口腔清掃の目的を達する強力な特殊原料を含有してゐます

朝晩必ずこれでお磨きになれば、齲歯になる憂ひはありません

お子様にも喜ばれます！

クラブ歯磨のすが〳〵しい味と香りはお子様方にもお氣に召し、喜んでお磨きになる、よい習慣がつくれます

次の比較に御注意下さい

クラブ歯磨は、完全な清掃作用をする特殊な原料の配劑に依つて、御使用の際、極めて精微な泡狀の溶液となり、これが左圖の如くに歯の表裏は勿論、あらゆる隙間や凹部に浸潤してその强力な清淨効果を極度に發揮致します。これは、他に比類のない本品の誇るべき特長です。

然るに、この清掃作用をしない歯磨は左圖の如くに、泡が單に歯列の表面に留るのみですから、その清淨効果は、完全な清掃作用をするクラブ歯磨に比べて、非常に薄弱なものであることがお分りになりませう

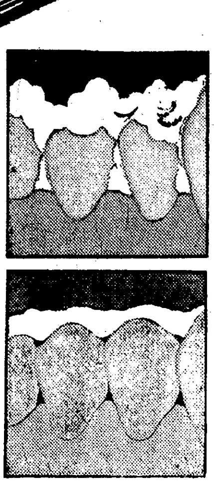

潤質 牛煉クラブ歯磨 新發賣・十六錢

クラブ歯磨

北支問題に關して 陸軍當局が重大聲明

きのふ當局談の形式で

【東京電話】陸軍では天津軍當局の要求に對して支那側より何等の回答なきのみか、諸種の情報を綜合するに支那側は徒らに解決の遷延策を講じ、日を空しうするの態度が窺はれるので三日午後六時左の如き陸軍當局談の形式で重大聲明を爲した

最近 北支那に於ては孫永勤匪の對滿擾亂、親日滿新聞社長の暗殺など抗日反滿的不祥事相次いで惹起せるのみならず、之等が一匪賊、一兇漢、一官吏の所爲に非ずして北支官憲の指導下に之に屬する秘密機關、軍人並に官吏をして直接此の種非行を演ぜしめ、若くは援助せしめたるものなり、抑々支那側は北支停戰協定に於て一切の對日滿挑戰擾亂行爲を爲さゞるべきを嚴約したるにも拘はらず

官憲 自身に於て抗日排日の暴擧を敢てし、彼我の確認せる停戰協定を蹂躪したるものにして、日支の現在並に將來を甚だしく危殆に陷らしむるものなり、之を以て我陸軍出先官憲は停戰協定及其の他の確固たる條約の根據に基き、北支支那側責任者に對し叙上支那官憲の不信を糾彈し、此の際支那側に於て當然執るべき處置たる在北支諸機關の撤去、並に事件關係者の罷免及處分など嚴重に通告せる次第なり、本來之等非違行爲に對する措置は一九〇二年天津還附に關する日支交換公文に於て、日本軍の有する權限に依り自ら處斷し得べき性質のものなるも事北支の安寧を念慮するの大局的見地に基き暫く之を見合せ且前記權限を保留しつゝ支那當局の反省自肅の擧に出でんことを期したり

而も 通牒事項の內容は若し支那側にして眞に日支協調するの誠意を有し、衷心北支の和平を念願するものなるに於ては支那側自ら進みて之を實行すべきものにして、敢て難事とするに足らざるものに屬し、此の間我れに聊かの脅威なく恫喝なし、從つて我陸軍當局は儼乎として支那側の之が實行を要求すると共に、其の推移を注視せんとするものなり

わが軍用電話線に 故意の妨害を加ふ

不都合極る支那の挑戰行爲

【天津三日電通】軍司令部發表—最近塘沽より北平に至る我が軍用電信線が頻々たる故障を起し調査の結果右は支那軍の駐屯せる沿線各地に於て他の電線と故意に接觸せしめ、或は木の枝に引つかけ、又は地上に垂下せしむる等故意の妨害若くは破壞せるに因り、直接の責任者たる于學忠に對し抗議すると共に四日酒井參謀長を北平に派し何應欽に對しても嚴重抗議の筈である、右は塘沽協定の議定書に反する歷然たる挑戰行爲なり、軍は必要に應じ斷然自衞權を行使するの已むなきに至るやも知れず

最後的警告

【天津三日電通】我が軍の警告に對し支那側は未だ何等誠意ある態度を示さぬので、駐屯軍では過般新京で林陸相、南關東軍司令官と會見し去る一日歸任せる梅津司令官を中心に對策協議の結果、この儘事態の遷延を許さぬとなし酒井參謀長は四日午前九時發再び北平に赴き、最後的我が軍の決意を何應欽に披瀝し支那側の急速なる善處を要請することゝなつた

支那對日政策の 具體的表示を要求

外相、有吉大使を激勵

【東京電話】初代駐支大使有吉明氏は四日の歸任を前に三日午前十時外務省に赴き定例幹部會に出席最後の打合せをなした後正午大臣室において廣田外相と會見歸任の挨拶をのべたるに對し廣田外相は帝國政府は南京政府の誠意を信頼しこれと大使を交換し、今や日支兩國關係は親善提携の第二段階に移らんとしつゝある時、北支において發生された排日工作の暗雲あるは極めて遺憾である、政府は南京政府の對日政策の具體的表示を要求するの已むなきに至つた、貴下におかれても初代大使の重責にあつて南京政府の誠意表示に對し善處されんことを期すると大使を激勵、日支間の現狀につき協議したが、外相はまづ南京政府の把握する對日誠意を具體化すべき旨訓令し、同三十分大使と重要會見を終つた

文化使節として 岡田部長派遣 支那各地を巡歷

【東京電話】廣田外相は近く歸任する有吉駐支大使に實質的日支親善工作の具體案を授けると共に、之れと併行して日支文化提携を强化するため、近く外務省文化事業部長岡田兼一氏を支那各地に派遣することになつた、同部長は來る十日東京出發先づ上海を振り出しに一ヶ月に亘つて漢口、南京、天津、北平を巡歷し青島を經て歸京の豫定であるが、歸京後は支那各地の文化事業の現況を廣田外相に報告し、外相は右報告に基いて日支文化事業の具體案を練ることゝなつた

何を語る？ 日支兩大使

日華倶樂部では日支初代兩大使有吉明、蔣作賓兩氏を一日正午日比谷山水樓に招いて兩大使の昇任祝賀會を盛大に開いた（寫眞は右有吉氏左蔣氏——勝節柄何を語る？）

丁公使が昨日 重光次官訪問

【東京電話】駐日滿洲國公使丁士源氏は三日午前十一時半外務省に重光次官を訪問、用談の後同四十分辭去した

諮問案第一號 けふ決定

【東京電話】內閣審議會諮問案の第一號は四日の定例閣議で決定するが、その內容は財政、稅制の根本的統制方策に邁進せんとするもので、中央地方の財政、稅制問題解決の根本は疲弊せる農村の振興更生が眼目であり、以上の觀點から地方財政に關連する凡ゆる問題を取上げて調査審議に當るが差當り地方農村の負擔輕減、地方產業の開發振興、地方稅の整理檢討、軍事豫算と一般豫算の調和等の諸問題の調査に着手する筈

內田鐵相 吉田長官と凝議

【東京電話】三日正午首相官邸において開かれた鐵道局長招待午餐會に出席した內田鐵相は、午餐會終了後吉田長官と會見し、來る十日前後開かれる第二回內閣審議會に諮問すべき諮問案、並に參與を辭退した村田省藏、安達謙藏兩氏の補充問題につき種々凝議した

參與は全部揃へてから發令

【東京電話】內閣調査局參與任命交涉に關し安達謙藏、村田省藏兩氏が政府より再考を求められたるに對し、飽まで辭退したので政府もこれを斷念し、三日午前吉田調査局長官は岡田首相にこの旨を報告し、既に決定せる二十八名につき四日正式發令する筈であつたが、發令は一兩日遲れることゝなつた、四日は種々の都合にて間に合はず、更に同日午後岡田首相は吉田長官を招致し協議の結果、發令までに殘りの二名につき至急人選を行ひ、三十名全部を揃へて發令の手續きを執ることに方針を決定した、よつて吉田長官は午後二時半高橋藏相を訪問、四日の閣議に上程すべき參與の人選につき打合せを遂げた

出淵大使 濠洲特使に決定

【東京電話】廣田外相は昨年五月來朝した濠洲レーサム外相の答禮使節として、前駐米大使出淵勝次氏を特派することゝなり、濠洲政府の承諾を求めてゐたが最近快諾の旨回答に接したので、三日同大使を正式に決定した

"黨の結束を圖り 選擧第一主義で"

久原氏の進言に對し 鈴木總裁も邁進決意

【東京電話】政友會長老久原房之助氏は三日午前十時九段の私邸に鈴木總裁を訪問諸情勢につき懇談、今後の黨の結束に關しても用談を遂げ同三十分辭去した

【東京電話】政友會は內閣審議會入りをした望月氏の除名に關聯して、黨內に動搖起り種々噂を立てられてをるので、鈴木總裁が中心となつて黨の統制に努力してゐるが、三日には久原房之助氏と會見協議した、席上久原氏は

あくまで我が黨の結束をはかり今秋の府縣會議員選擧並びに來春の總選擧に臨む準備を進め斷信に向つて邁進する外ない

として選擧第一主義に向つて邁進することを進言したので、鈴木總裁もこの方針で進む決意をなし着々準備を進める事となつた、今日は關西に行くので一寸挨拶に伺つたのです、自分は黨內の統制をはかつて選擧準備を進める外ないと思つてゐる、機構問題に就いては總裁に働くまで徹底的解決を要求してゐた、黨內に種々問題はなかなか容易に實現に困難で結局現狀の儘で推移するであらう、金政策樹立の大調査機關設置は目下考究されてゐる、黨の綱紀振肅問題等については近く開かれる長老の歸京後長老會議が開かれることゝなるかも知れぬ（寫眞は（上）鈴木政友會總裁と（下）久原房之助氏）

小鹿島に上陸 雨中を視察

宇垣總督の南鮮巡視

【小鹿島にて平特派員】二日午後五時安島に到着した宇垣總督は、近藤知事の案內で南面安島警に上陸、安島有志、消防、少年團及び小學兒童等に迎へられ安島小學校で倉元郡守から漁村の情況をきいた後、校庭にモミの記念植樹をなし、これより金道統氏その他の民間を訪問「しつかりやれ」と激勵六時歸宿、その時小雨ふる中をエヤホイの聲も勇ましく網引が初まり、目の下三尺にあまる鯛、ヒラスなどがかゝりこの漁場の如何に豐富なるかを示した、三日は雨のため止むなく鐵山漁村の視察を中止し直ちに小鹿島へ行き同十時上陸、周防院長の案內で土砂降りの中を視察した、尚居金島視察も天候惡く止むなく中止したが、島民は色々準備をしてをりまことに氣の毒であると語つた

財政稅制調整を機に 電力統制を決意

近く政府懸案を作成

【東京電話】政府は內閣審議會に對する諮問案第一號を「中央地方財政稅制の調整」と決定したので之れが具體案につき目下町田、床次、山崎三相及び吉田調査局長官の手許に於て協議を進めて居るが之を機會に農村對策及び中小商工業者の根本的更生策として電力統制問題に乘出すことに決定し、調査局をして審議會に提出すべき右に對する政府の腹案を立案せしめることになつた、而して從來電力統制問題については電力聯盟が組織されて居たが、最近問題は著しくカルテル化し配電區域の協定やその他で却つて電力供給に不便を來し、地方的に反對の聲を聞くに至つたので政府に於ても商工、農林兩省は勿論、陸海軍に於ても最近農村に浸潤せる軍部工業の普及徹底を圖るため一日も速かに本問題の解決を要求し、各閣僚間に於ても寄々協議が行はれて居たが要は斷の一字あるのみと認められるに至つたので、政府も愈々本格的に電力統制問題の解決に着手する決意を固めるに至つた

本邦品輸入防遏國に 擁護法を發動

きのふ幹事會で決定

【東京電話】對カナダ貿易調整に關する第二回關稅調查委員會幹事會は四日の豫定を繰上げ三日午後二時大藏省內に開催、來る六日首相官邸に開かるべき委員會の議題を協議した結果「最近に於ける本邦品輸入防遏國に對する措置に關する件」を決定し特にカナダと限定せざることゝなつた、斯くの如く政府が通商擁護法發動の相手をカナダに限定せざりしことは、將來本邦品に防遏を加へる國家に對しては直ちに通商擁護法を發動するの原則を決定せんとするものである

謝介石氏が 初代大使 近く赴任の筈

【東京電話】駐日滿洲國初代大使に內定せる前滿洲國外交部大臣謝介石氏の我國に對するアグレマンは過日滿洲國政府より廣田外相に對し要求し來つたので、廣田外相はこれが承諾に關する手續き完了三日滿洲國に對し正式承諾通告を發した、よつて謝介石氏は近く駐日初代大使として赴任の筈

東洋紡社長 阿部氏辭任

【大阪電話】東洋紡績社長阿部房次郎氏は三日同社重役會で社長辭任を表明、事實上財界第一線から退くことになつた、重役會で協議の結果阿部氏は取締役會長に就任副社長庄司乙吉氏が社長に昇格することになつた、尚阿部氏は紡績聯合會委員長をも辭任することになつた、同氏は功成り名遂げて第一線を退き後進に途を拓く譯である

英が對滿貿易 進展を圖る

日本駐在領事某氏を 奉天に轉じ研究さす

【奉天三日聯合】滿洲國に對する列國の關心は最近漸次深められ、政治經濟の調査に躍起となつてゐる折柄、英國政府では日本駐在領事某氏を今回奉天に轉ぜしめ、滿洲國の各般に亘り研究に着手せしめ、これを基礎として英滿貿易の進展をはかることゝなつた、同領事は來奉の上日本人高級調査員一名を雇傭し調査に當る筈で大いに期待されてゐる

第二豫備金增加 明年度も存續！

大藏省で意見一致

【東京電話】大藏省では去る第六十七議會に於て農山漁村匡救施設に災害復舊施設として第二豫備金を一千五百萬圓に增加本年度より實施されて居るが大藏省では明年度豫算にもそのまゝ存續すべきや否やにつき協議した結果、大體に於て明年度もこれを存續するを妥當とすることに意見一致した即ちその存續理由として擧げられて居るのは

一、農村對策に關する恒久策は今回設置された內閣審議會に於て講ぜられる筈であるが、之れが具體策樹立までには相當の時日を要するを以てそれまでの繋ぎとして應急策について別に考慮すべき必要あること

一、年々農山漁村の災害は增大する傾向あるを以て從來の八百萬圓では少額に失すること

一、今日我國の財政現狀より見て災害に際し豫算を要する度毎に臨時議會を開くことは困難なるを以て、常に相當の第二豫備金を準備し置くことは必要である

等である

外地工業貿易 關係官會議

【東京電話】拓務省主催の外地工業貿易關係官會議は三日午後一時半より拓相官邸に開催、本省側入江次官、北島滿商局長、稻垣商工課長、朝鮮側商工課事務官、臺灣側須田商工課長以下出席、先づ入江次官の挨拶に次いで朝鮮、臺灣側の出席者より現地に於ける工業貿易の現狀將來に於ける指導方針等の說明並に意見の開陳あり之に對し種々質問をなし午後五時散會したが、會議は來る五日まで三日間開催の豫定で、左の協議事項を附議する筈である

一、工業生產品の輸出統制對策に關する方針

一、工業生產品の生產に關する指導方針

一、移輸入及本邦貿易對策に關する事項その他本邦貿易進展に關する事項

一、外地に於ける產業統制法令の制定に關する事項

尚結論を得たる上は過般の海事關係事項と共に、來る七月頃外地長官會議を開き本省に於いて仔細審議を行ふ筈である

麥收穫豫想高

【東京電話】農林省發表、昭和十年三府卅五縣（北海道、青森、岩手、宮城、秋田、山形、福島、新潟、長野の一道八縣を除く府縣）にける麥收穫豫想高左の如し（單位石）

大麥	五、七四二、七六〇
裸麥	六、三四四、〇六〇
小麥	八、六二〇、七九〇

前年に比し大麥三分一厘、裸麥六分一厘、小麥八厘何れも增、前五ヶ年平均實收高に比し大麥一分、裸麥六分二厘、小麥三割一分と何れも增加である

ジャバ銀行 一分利上げ

【バタビア三日電通】ジャバ銀行は公定割引步合を一分引上げ四分半とする旨發表した

釜山府會副議長

【釜山電話】釜山府會三十六新議員の初顏合は既報の通り三日午後一時二十五分開會、議席抽籤に次いで府會の分野を決定する選擧として府民から注目された府會副議長及び各會計檢査委員、各部會副議長の選擧は上杉、芥川兩議員缺席三十四議員により互選にて次の如く決定午後四時終了した

▲府會副議長 十九票 西條理八 次點十五票 坂田文吉
▲第一部會 副議長 十四票 山本榮吉
▲第二部會 副議長 八票 金準鎬

大演習統監部 設置場所內定

【都城電話】今秋鹿兒島、宮崎兩縣下に於て擧行される大演習の內、宮崎縣における統監部その他重要機關設置の場所は左の如く內定三日正午都城市に於て本多行事主務官より發表された

統監部 都城市明道小學校
大演習審判部 步兵第二十三聯隊
[illegible]

外蒙古の最近の動向

興味ある

【滿洲里蒙電通】ハルハ事件は外蒙古に對し確かに一大衝動を與へた、今回催されつゝある滿洲里會議は若き外蒙古共和國がソ聯に次ぐ第二の對外交涉として、他面復も亦非常時と云ふべき國內情勢を反映して今後如何に展開するかに直面し、頗る重大な意義を有するものであるが、確實な諸情報を綜合すれば外蒙古最近の動向は左の如くである

ソ聯と完全提携

一九三四年六月外蒙古革命十周年記念祭に駐モソ聯大使カラハン氏ははるゞ庫倫に入り軍事協定に成功し、續いて九月外蒙首相ゲンドン氏はモスコーに赴きスターリン書記長を初めとしてソ聯巨頭と交驩し遂に通商協定をも締結し茲に國防の軍事及通商上の完全な提携は成つた、同年十一月庫倫に開催の外蒙大國民會議は

一、國防の全面的强化に徹底的に參加すべきこと
二、牧畜を基本とする諸產業の振興に政府は積極援助を與ふべきこと
三、交通路の開拓
四、生活文化の向上を期するため教育の普及をなし全土より文盲を一掃すべし
五、宗教の撲滅を期し喇嘛教の徹底的彈壓をなす

等の諸方針を決議した

軍國組織强化へ

政府は此の大綱に則り國防を强調し促進達成を期すべく直ちに外蒙赤軍の新編成に着手したが、大部隊の編成を期し庫倫を第一軍桑貝子を第二軍とする新な軍國組織をなし特に國境地帶に集約强化した

厖大な新鐵道網

外蒙の交通開拓は强風と砂漠地帶に原因されて最も至難事とされてゐるにも不拘政府は既に着手中のウイルフネウヂンスク—キャフタ—庫倫間の鐵道、庫倫—サンベース—張家口鐵道の工事を促進すると共に新にチタ庫倫間の定期航空の開始及び外蒙新鐵道網を企畫するに至つた

喇嘛教は危し

蒙古文化は長い文化をもつた喇嘛教によつて生れてゐる、しかし政府は「宗教は阿片である」の革命綱領に基き、徹底的彈壓を加へ、各寺に反ソ分子と覗しき喇嘛僧を銃殺し、有力な喇嘛寺の破壞されたもの既に二百三十寺により貴重な佛像、經文は悉く燒却されてゐる

購買一方の物價

ソヴエート商品は茶、砂糖、綿布類を初めとしてウイルフネを通じてトラック、汽船に依り庫倫へ輸出、こゝから全土に配給されて居るも、消費組合による購買のみが許され自由購買は出來ない、購買は多く奔馬により物々交換で蒙古人は廉價な日常商品を之れに依つて購ふ、一方庫倫の國營銀行は盛んに紙幣を濫發して銀の回收を行つて居るため、物價は騰貴するばかりである

チタ會議の決定

四月上旬モスコー政府の指令に基いてチタ市に於て外蒙ソヴエート化に關する會議が催されソ聯政府の外蒙政策が決定された、そのテーゼ內容は左の如くである

一、外蒙赤軍司令官は外蒙を中心地とするために極東に於ける共產主義化工作に活潑に參加すること
二、極東に於ける共產主義化工作はソ聯共產黨之れが指導に當るべきこと
三、外蒙赤軍司令官はソ聯政府の政治的對外蒙政策に順應なる意を表明し且つこの點に於てはソ聯政府の將來の支持を要求す
四、ソ聯政府は外蒙に於ける軍備强化並に軍事的實を要するその施設の强化を援助すべし
五、ソ聯政府は外蒙に於ける鑛物的資源の開發に共同すべし
六、ソ聯政府は外蒙に對し一千萬留の借款に應ずべき義務を有す

かくて外蒙古は支那、滿洲國、ソヴエート三國の間に介在しつゝソヴエート勢力の濠洲に任せつゝも內に社會主義化と斷る傳統との戰鬪を續けながら、驚異的發展の上に躍進の動向を辿りつゝある

夕刊後の市況

◇…大阪短期引跡

大新	八七圓丁	一安
鐘新	一一四圓五	四安
日產	七二圓八	一圓安
新東	一三四圓八	三安

◇—東京短期後場引

	引	高	安
新東	一三四、八	一三六、七	一三四、八

◇…朝取短期後場

	引	高	安
朝取	六〇、〇	六〇、〇	六〇、〇
朝新	二五、一	二五、三	二五、一
大新	八六、七	八六、七	八六、七
新東	一三四、七	一三六、二	一三四、七
日產	七二、三	七四、七	七二、〇
帝人	一三〇、〇	一三〇、〇	一二九、〇
日畜	—	五八、〇	五八、〇
日鑛新	—	三八、五	三八、五

◇…橫濱生糸後場引
當五四六、〇〇先五六一、〇〇

◇…各地期米後場引
金澤二六、七七熊本二七、五三

大阪最終氣配 一錢安

東西南北

今こそ、價格の低廉な然も品質優秀な人絹が本絹の領域に睥睨的進出をしてゐるが▲この人絹の創始者として有名な英人チャールズ・フレデリック・クロス氏は最近英國サセックス州で七十九歲の高齡で逝去した▲嘗て故メルシエット卿は、若しも二人の英國人化學者が居なかつたとしたら若い女性は今日用ひてゐるやうな美しい靴下を持つ事は出來なかつたであらうと言つたことがあるが▲その二人の英國人の中の一人は言ふまでもなくクロス氏であり▲も一人はクロス氏の良き共同研究者E・ベーヴァン氏であるが此人は既に一九二二年に亡くなつた▲嘗て此の二人はロンドンの某實驗所に働いてゐた化學者であつたが▲木材の切片を實驗中偶然のチャンスから二人は糖蜜狀の物質を發見したが▲これが後にヴイスコーゼとして知られるもので▲實に人絹のもとであつたのだ▲二人はこの粘液を底に小孔を穿つた容器に流し入れ自轉車用ポンプで容器に空氣を送りその小孔から粘液を吹出して見た所が糸狀を呈した▲それが後に人絹として知られるものであつた

商業及法人登記公告

社團法人朝鮮鐵道協會○理事伊藤三郎[illegible]

合資會社設立○商號合資會社大光[illegible]

[illegible]

京城地方法院

普通傳染病室完備 イケダ小兒內科病院 京城府齋山町二丁目 電話本局二三四番・三〇〇番 池田勝三

特許商標 朝鮮特許代理局 京城府光化門ビル 電光二四七一番

香料 製菓飲料氷用 化粧品製造用 着色料 香水原液 染料 獨國ローチエ香料會社代理店 獨乙カセラ染料會社特約店 東華洋行 京城府長谷川町九七

社說

春繭値基協 含蓄ある裁定

一

春繭値基協定は卅一日總督府斡旋の下に第三會議室に於て製糸業者代表と生産者を代表する各道主任官との間に行はれ前者は二十二掛を後者は二十五掛を互に主張して讓らず、遂に本府の裁定により糸價五百八十四圓以上六百十六圓未滿の時は二十三掛とし糸價が右基準値を三十二圓上下する每に一掛以上宛上下する事に決定し見がついた、此の裁定は丁度兩者主張の中間を採つた形ではあるが全く從來の慣例を破つたものである。即ち從來の十六掛を一掛としたのを改めて三十二掛を一掛とし第一に掛目を標準に考慮し第二次的に値基を逆算する方法を採つた、何故斯る方法を採つたかといふに之は內地今春の繭高市況に鮮內繭價を平行せしめ掛目の高低に應じて値基も上下し得るやう伸縮性を持たしめたもので、此の結果として糸價が昂騰した場合製糸家の負擔を加重する事なく出廻りも自然的に增加するやうになり、反面に糸價が低落した場合にも値基の低減によつて掛目を比較的に增加せしめて養蠶家の利益を保持し以て出廻りを誘致し原料難を防ぎ得る事となつた、斯の如く糸價の昂騰した場合にも糸價の低落した場合にも養蠶家の有利となるように圖つたのは兩者の共存共榮をねらつた事が明かにして本府としては定めし苦心考慮の末編出し得たる極めて公平妥當のものと認めて差支へない。

二

然るに製糸家に云はすれば右の結果として本年の値基は二百三十二圓となり前年の二百五十圓に比し十八圓の引下に依り生産費を一貫に十圓も引上げられたると同然となり工場生産費よりみて頗る不利だとなして不滿をいふ向もある由であるが之は單に買手である製糸家としての立場より述べた見解に過ぎない、製糸家側からみれば繭價は安いほど有利であり殊に製糸業の經營は投機性に富む糸價と繭價の中間に介在して多分に投機的性質を含む業態の不安を持つて居る以上繭價が安定し固定して居る方が有利かも知れぬ、併しそれは製糸家ばかりでなく生産者も同樣にして問題は高く安定するか安く安定するかによつて兩者は對蹠的の關係に立つて居る、故に製糸家としては昨秋來折角の糸價昂騰を前にして原料難に惱んだ行懸上今春はその埋合を期待してゐたかも知れないが、どちらかと云へば昭和八年以來繭價安のために惱まされた度合からみれば養蠶家の方が打擊は酷い、唯一ともいふべき副業收入たる養蠶の不振に依り疲弊のどん底にある內地農村に比べれば鮮內も同樣の影響を受けては居るけれど生産費安のために貫當り六十錢程度の利を得て居る勘定にはなつて居る、併し乍ら努力の報ひられざる心理作用も手傳つて昨年來の出廻り不振となつて現れ鮮內製糸工場では皆に操短休業の餘儀なかつた事は未だ生々しき事實として殘つて居る安すぎれば賣る馬鹿はないと同樣に高過ぎれば買手のないのは知れ切つた原則である、若し製糸家の注文通り昨年の値基を踏襲したなら鮮內の繭は必然的に高値を追ひ內地へ流入し製糸家は今春また原料難を繰返し惱む事は明白である、昨年より大に切下げられても困る、さりとて大幅に引上げても困る、何れにしても度を過しては自縄自縛に陷る狀態に在つた事を思へば製糸家側は今回の裁定に一言の不滿は云へない筈である。

三

翻つて生産者側をみれば本年春繭初取引廿七日の沼津市場は春蠶二割減に依る原料難豫想をうけて案外の好調を示し掛目は卅四五掛價格は(一貫)四圓八十錢といふ驚異的相場を現出し八年來悲況の養蠶家をして狂喜せしめた、從つて裁定協定會議に於ける生産者代表の鼻息も自然强硬となる筈であつた處その前日の卅日に至るや米國ニラ政策行詰りの影響を受けて橫濱生糸相場は六百圓の關門を割るに至り沼松繭相場も漸く落付いて了つた、之は鮮內生産者代表の主張を緩和した事は相當に役立つたけれど、內地市況は底堅く中小製糸家の買ひ進みにより今尙ほ三十掛以上にある關係上、全北の如き二十七掛を主張した位である、從つて裁定も自然內地相場に平行せしめざるを得ないので掛目を前年より上げたけれどそれでも十掛餘の開きを有し內鮮相場は依然大幅である、從つて例年五、六掛の開きに比ぶればそれだけ今年は割安であつて理論上は製糸家は原料の低廉購入をなし得る譯で、返つて不滿は生産者にあつてよい筈である、併し乍ら內鮮繭界は互に實狀を異にし鮮產繭は年々素質が向上されて來ては居るけれど品質その他に於て改善を要する點多々あるを思へば今回の裁定も目下の生糸相場からみて平均五百六十八圓、掛目二十二掛となり昨年の貫當り一圓六十錢に比すれば九十錢方高く鮮內生産者も久し振りで好況を迎へた事に於てまた一應滿足せねばならぬ、斯く見れば今春の値基協定こそは兩者の主張と弱點をつぶさに考慮して內地相場に對應しつゝ鮮內事情を加味考慮したる苦心の裁定といふべく値基逆算方法の採用は鮮內養蠶の向上、獎勵發達に一刺戟を與へた外に夏秋繭にも對處策を含めた含蓄のある安當の措置と斷じて差支へなく明に一新機軸の裁案と認むる事が出來る。

世界の放送事業
慰安教養放送から 國策方面に進展

日本放送協會が全國の聽取者二百萬突破を記念して過般來記念放送をなしてゐるが、さてこゝに世界各國のラヂオの現勢を一言試みて見る

■マルコニー■ が無線電信を發明したのは明治二十八年である。無線電話は電信に遲れること約十年、明治三十九年頃より實驗されたものであるがその後容易に實用の域に達しなかつた。然し世界大戰中に軍需的に關する硏究が遂げられ戰爭終了後大正九年愛蘭、カナダ間の無線電話の實驗が成功を見、更に同年十一月には米國ピッツバーグ市のウエスチングハウス電氣會社でKDKA局より音樂を放送し大いにその當時の社會に驚異を與へ翌十年一月には同市カルバリの教會から說教を中繼放送して益々實用的價値を認められるに至つた。日本で初めてラヂオ放送が初められたのは大正十四年である

■斯の如く■ ラヂオはアメリカで始めて十四年日本で始めて十年、いまや全世界の放送局の數は一千二百餘に達し、その聽取者は四千九百萬を超えて全世界に散在してゐる人類は約二億五萬であるからこの二割弱はとに角日常生活にラヂオをとり入れてゐると見られる日、英、米、佛、蘇聯邦はこれ等聽取者の八割約四千萬を占め益々放送事業の重要性を見るに至つた

■放送事業■ は從來慰安、教養等を事業內容として居つたものであるが最近では國家統一といふ國策方面に世界各國が自覺して來てゐる

先づこの方面に乘り出してゐるのはドイツである。ドイツはナチスが政權を獲つてから國民受信機をつくつて廉價販賣をなし一昨年の聽取者五百二十萬であつたが、昨年は百萬の新聽取者を得て六百二十萬となり、宣傳大臣ゲッペルス氏が放送事業を國營的に統制してゐる

■フランスは■ 從來民營、國營等に分れて放送事業は非常に不振であつたがフランス政府當局は本年から大いに乘り出して六十キロ以上の電力局七局を本年中に完成することになつて聽取者の獲得方面に非常に力を入れて來てゐる

■イギリスは■ 初め民營で自由に經營せしめて居つたが最近公益法人に組織を改めると共に政府が緊密嚴重な監督指導をなしてこの點は日本の放送事業の組織と一番似てゐるものである。英國に於て特に目立つものは不法聽取者の取締の嚴重なことで總ゆる方法で不法聽取者狩りをなしてゐるため不法聽取者が世界で一番尠い國である。その反對に多いのはフランスである

■アメリカは■ 現在一千九百萬の聽取者を擁してゐるが、放送局は各州にあると共に新聞社、百貨店、印刷會社、教會の如きものまで利用の放送局が澤山あつて國內だけでも六百餘もある。從つて混信のために非常に惱んでゐるやうなものもあるが日本では今二重放送といつて珍しがつてゐるがアメリカでは三重、四重放送をなしてダイアルを廻せば一遍に何でも聽取出來る樣になつてゐる。然しその放送プログラムの內容は大衆に迎合した興味本位なもので、非常にパッとした樣なものが多く頭に殘る樣なものは殆んどない。然し一面には大統領の宣傳放送などの場合には各放送局を繫ぐ放送網が總て動員されて大統領の演說を全アメリカ領に中繼放送されてゐる、これはアメリカとしては一方には非常に輕いものを放送する點と相俟つてアメリカの特長である

■昨年アメリカ■ にはブロードキャスチングといふシステムが出來、從來のナショナルブロードキャスチング、コロムビアに對立して二大放送協會が聽取者にアッピールするやうになつて來てゐる

■最後に日本■ である。日本は今年漸く二百萬に達したけれども之は世界の普及率から見ると二十五位に達しない、現在の英國の程度に普及せしむるためには少くとも日本は一千萬の聽取者を擁しなければならぬ。ために二百萬の聽取者だけで滿足してゐる時ではないのであつて進んで聽取者層を擴大しなければならぬのである

政府はこれについて日本放送協會を督勵してゐるが國民も又放送事業の重大性を認識して放送事業から日常生活を豐富ならしめると共に教養をたかめ、或は世界情勢を識る爲には總てがラヂオ聽取器を施設して世界の進步におくれないやうにして行かなければならぬ

大楠公を仰ぐ (七)

水城寅雄

八

かくて建武中興の大業が成就し大楠公は勳功によつて、河內、攝津、和泉の國守に任ぜられ、從五位下に敍せられた。世間この恩賞の、公の偉勳に比しまことに微々たるものとして、その不當を說く者が頗る多い。事實、正成に對する恩賞は決して厚くはなく、その任用は決して重くはなかつた。河內、攝津、和泉三國の國守に任ぜられはしたもの〻、もと〳〵左衞門少尉として、位は建武元年の二月に漸く從五位下に敍せられ、ついで從五位に陞せられたに過ぎない。しかしながら、土地こそ廣くないが、河內、攝津、和泉は畿內の要地であつて、山陽、南海の關門を扼し、帝都を守護する重大なる使命を帶びてゐる。また本官や地位こそ低かつたけれども、中央政府の樞機に與り、當時にあつて最も重大なる政務を掌つた記錄所の寄人に任命せられ、建武元年五月には、恩賞方を組織せられたが、大楠公は、その第三番目に加はつて、畿內、山陽、山陰の恩賞問題を擔當した。またその一族正季が、建武三年三月、雜訴所番のうちに第二番として見え、楠帶刀橘正景の名が、延元元年四月武者所結番の第一に見え、橘正遠の名が同じくその第五番に見えてゐる(建武年間記)

更にこゝに閑却することの出來ない重要なる問題は、正成の勢力が、表面、人の目に立つ事なくして、暗默のうちに、漸次遠隔の地方に延びてゐたことである。卽ち大楠公の勢力は、東海道に於いては常陸に伸び、こゝに代官を置いて牢固たる根據を有し、東山道に於いては出羽に伸び、北陸道に於いては平泉寺に、恐らくはその一族を置いて、極めて密接なる關係を結んでゐた

かくて大楠公は、表面重用せられず、その勢力は僅かに畿、河、泉に跼蹐する如くに見えて、實は暗々のうちに四方に延びてゐた。換言すれば、後醍醐天皇は、表面は人の嫉視反目を避けながら、知られないうちに純忠至誠の正成の勢力を强化しようとし給ふたのであつた

湊川

一

前にも述べた如く、建武の中興は、後醍醐天皇の下に於いて、我が國體の本義たる天皇親政の大理想を實現するがために企圖されたものであつて、天皇が北條氏を滅ぼして武家政治を否認し、攝政關白、太政大臣を廢せられたのも、この御理想實現を目指してなされたものに外ならなかつた。しかしながら、この中興の政治は、他の場合にも多く見らるる人間のあさましい貪慾の爭ひから、不幸にも長くは續かなかつた

史家は建武中興の失敗を論じて兵馬の權を愈りずまに分與したこと、紙幣を發行し、財政上の急を救はんとして朝廷の信用を失つたこと、國々より段錢を徵發して大內裏を修造し、以つて皇室の尊嚴を示さんとして却つて人心の不平を增したこと、久しく政權に遠ざかつてゐた公家が政務に迂遠であつたこと、親政早くも驕惰に流れ放漫に陷り、綱紀が紊れて正義の士を絕望させたこと、論功行賞を誤り、特に武家の不平の甚だしかつたこと等を失敗の原因として擧げてゐるが、要するに、中興の大業を失敗に導いたものは、何といつても、人間の飽なき貪慾の爭ひにあつたといはざるを得ない。しかしてこれの最も著しき現れとして、吾々は當時に於ける武家の不平、不滿に注目すべきであらう

二

建武中興に於ける武家の不平は到底防遏する術のないものであつた。成る程大楠公以下、義貞、長年等の如き勤王諸將こそ、我が日本を皇政の古に復し、叡慮を安んじ奉らんとの盡忠報國の至誠から出發したものであつたけれども、その他の者にあつては、我利私慾より動いたもので、全くこれと選を異にするものであつた

卽ちかれ等武士の考へでは、北條氏を滅ぼすに當つて、その指針となり、導火線となつたものは、朝廷であるといへようが、實力を以つて幕府を討伐したものは、己れ等自身の力であるとしてゐた。ところがいよ〳〵、政府が出來上つて見ると、かれ等の受ける恩賞は思ひの外に少く、かれ等から見れば、何等の戰功もないと思はれる公卿、女官等に、多くの所領を與へられたから、本領安堵を得ず若しくは恩賞に與らんがために官軍に屬した武家の失望、不平は、蓋し大なるものがあつたのである

『大日本史』の藤房卿傳中にも

時に四方已に平ぎしかば、乃ち權中納言藤原實世に勅して、恢復の賞を論ぜしむ。將士爭ひて功狀を奉り、集まるもの數萬、率ね多く軍功を詐冒す。實世辨別すること能はず、旬月を經て僅かに二十餘人を斷定して之を賞賜す(中略)。凡そ有功の將士漸く紛擾を厭はれられ、卽ち憤怨觖望す。旣に狀を投ずる者と雖も、復報を得ず。相率ゐて鄕里に散歸し、竊かに時世の枉濫を歎き、有志の不幸を怨める者その數幾千人なるを知らず。

といつて、この間の事情を述べてゐる。しかも元來、公家と武家とは、その發生の由來を異にし、言語を異にし、衣食住を始めとして一切の生活樣式が相違してゐるので、兩者の意志は、動もすれば互に齟齬を來して、公家と武家との反目をそゝることが多かつたのである

近代評判記 (4)
朴泳孝侯爵

長風山人

前朝に於ける朴泳孝侯は錦陵尉であつて哲宗大王の婿君に當り、王公と均しき榮爵の持主であつた。そして現在朝鮮に於ける彼は貴族の最高峰に立ち、その榮譽は昔に優さる名門である

◆

彼は年少壯にして開國使節となつて日本に使した、彼は朝鮮開國の第二次修信使であつたがその實は開國最初の親善、見學、探偵、そして最初の交涉者であつた。明治十七年七月、歸來國王に謁して日本の富强と開化を說き、世界の形勢を奏言し、自國の進步と獨立を唱へ、燃えたる愛國の熱情を以て國政の革新を奏請した。明治十七年金玉均事件即ち甲申の政變は、この開國使節の一團が擧げたる事件であつた

彼はこの政變の失敗によつて日本に亡命し、十年間日本に流寓した明治二十七年即ち甲午の改革に當つて彼は故國に歸り、政敵閔妃に款を通じて歸國を許され、當年叛逆の罪を宥されて金宏集內閣の內部大臣となつた。世人その政敵閔氏と提携したるを咎めて彼の心術を疑ひ、或は目して權變の術者と非難したものもあつたが恐らくそれは彼の心事を諒しなかつたのであらう

◆

彼は衷心から王朝に勤めんがために政敵と握手したのである

◆

內部大臣として彼は革新史生に努力したが間もなく閔氏の權勢に壓せられて再び日本に亡命した。而も危一髮の間に重圍を脫して日本に奔亡した

二度の亡命生活は十年を經過し、故國は日露の大役を終へて戰勝日本の保護によつて社稷安泰となつた。彼は歸來故國の復興を志し、幾度か政局に登場せんと志したが故國朝鮮は已に統監府の下に保護されてあつた。彼は保護朝鮮に歸來しながら十年前の大韓朝鮮を見詰めて居た。彼は統監伊藤公の駐韓を知りながら二十年前の大韓國家を復興せんと欲した。故に統監時代の政局は彼の獨自往來を許さなかつた。曰く李完用、曰く宋秉畯、曰く朴齊純、彼等は統監以外の存在者たる朴泳孝と握手し、彼を引戾して政局に舞踏するを許されなかつた

◆

彼は故國の變遷を見て流涕し、故國の難局に會して茫然自失し、遂に明治四十年、韓帝讓位の局面展開さるるやひそかに皇帝に謁して自から宮內大臣となり、この非常異變の披瀝に出航せんとしたが、大局は之を許容しなかつた、世界に存立し、東亞の平和を擔當した大日本の統監は彼の企圖を目して安寧を妨害し、國政を阻止するものと見做し彼を濟州島に放逐した

◆

彼を辯護するもの曰く彼は自ら讓位を阻害せんと企みたるに非ず、韓帝の委託と信賴は熱情男兒彼をしてこの擧に出でしめたのである 彼の勤王思愛は韓帝をして事茲に至らしめたのであつたと、恐らくこの辯說は一半の眞相を吐きたるものだ

◆

統監以來遠島に流配せられたるもの前には崔益鉉あり、後に朴泳孝あり、前者は終始日本排斥を唱導し、後者は善隣日本を親友とし、その一は遂に對州に於て客死しその他は三たび赦されて濟州島より歸り、今や併合日本の最高貴族として現代に存在す

想ふに二たび政變に遭遇し二度亡命し變亂政禍の間をくゞること四十有餘年にして今日の榮譽に會した侯爵朴泳孝は眞に天命福祿の人と謂ふべしだ

淋病

治療の世界的大発見

前東京吉原遊廓吉原病院長 佐藤榮先生創製發明

ブラオンギン **ケンゴール**

文獻無代進呈

新發賣 急性・慢性・婦人用

普及品 一円九〇

淋病治療の最短縮

本劑は淋病治療の最理想たる治療術を目的の最新發明藥で僅少豆粒大の安全量で不快な刺戟毛頭無く粘膜深部へピン〳〵浸潤速かに鎭痛し膿球を溶解排泄し一夜で敏るが如く尿道の爽快を進め使用一滴每にグン〳〵溶菌奏効する獨自の强力作用は本劑普及藥にて十分實驗に足りる本劑の安全性及び根治的强力に必らず驚嘆するであらう

本劑は絕對安全 凡ゆる觀點より萬全を期す

本劑は一般の注入藥とは劑製の根本を異にし用量甚だ微量〇・五瓦乃至〇・七瓦の尿道へ塗布する程度の安全量で足り而も全量は僅々二分足らずで尿道粘膜深部へ滲透し强力な殺菌作用を顯すので自宅治療者が一般洗滌藥乃至は本劑類似の注入藥と同視し藥液で淋菌や膿球を深部へ押し込め淋疾惡化へ導く懸念絕對に不要で本劑は深達殺菌消炎收斂等治淋の四大理想を凡ゆる觀點より最も安全且最も有效に集結したる特殊銀劑で治淋の絕對理想と豫防に成功し得たるは實に前東京吉原遊廓吉原病院長佐藤榮先生の拔群の烱眼と苦心努力の賜ものである

淋病の强力殺菌は ブラオンギン ケンゴールの外に望み難し

無力內服藥・粉末坐藥の難點

現代淋病の治療法中患部直接療法の理想は確定的で內服藥は如何なる物も過去の夢の安藥であり利尿を頻繁にし尿道表面の清淨に効果を齎らす外殺菌力絕無の事は世界の臨床醫學で明白にす粉末挿入劑は使用不便困難なる上、油性脂多き錠性劑、深部に膿たまる條件淋疾進中では粉末の溶解容易でなく且淋菌治療上必要な放尿を長時間禁ずる大缺點がある。之れに反して液狀で溶解作用を要せず特に微量で直ちに速かに粘膜患部へ深達し浸潤し治淋の目的を短縮するケンゴールの特色は茲に於ても斷然勝利を占む

本劑による治療費の經濟化

効かない藥で患者を失望させてからでは遲きに過ぎる淋疾は分秒を待たないで惡化する內服藥洗滌藥本劑類似の注入劑乃至は淋菌が四十度の熱で死滅する實驗理論を惡用し尿道外部に熱を與へんとする無意味な療法等苦々しき限りで死滅しないブラオンギン・ケンゴールによる治療が極めて低廉に濟む理由は効力根本的にして短時日に淋疾治癒するが故なり

一藥價一 二五瓦入(約十七日量)三円八十錢 五〇瓦入(約三十五日量)七円 八〇瓦入(約五十七日量)十円

注文一一急性用・慢性用・婦人用の三種あり。御注文の際は何用か明記を乞ふ。

日東製藥合名會社 東京市芝區三田通新町十三番地 振替東京三五〇一九番 電話三田一六八五・一六八六番

總代理店 合名會社 河原商店

京城 新井藥房 京城 本村藥房

KC1

朝鮮郵船定期出帆 (△印ハ船客貨物取扱ヒ)

●北鮮新潟連絡船開始

新京丸(噸數四、一〇二噸) 定員一等十二名、二等四十三名、三等百二十八名

雄基 三ノ日 午前六時發 / 羅津 三ノ日 午前八時着 午前九時發 / 清津 三ノ日 正午十二時着 午後五時發 / 新潟 五ノ日 正午十二時着 七ノ日 午前十一時發 / 清津 九ノ日 午前八時着 午後二時發 / 羅津 九ノ日 午後五時着 / 雄基 九ノ日 午後七時着

北鮮橫濱直航 東京—清水—名古屋—阪神—關門—コース

△長白山丸 羅津十三日 雄基十四日 清津十七日 釜山—關門—大阪—名古屋—清水—橫濱

北鮮東京行 長壽山丸 雄基廿三日 清津廿四日 元山廿六日 釜山—名古屋—清水—

○急行船橫濱寄港 盛京丸 雄基十日 清津十二日 元山十三日 關門—大阪—名古屋 清水—橫濱寄港

西鮮東京行 △江原丸 仁川十四日 群山十六日 木浦十七日

△佐賀丸 新義州三日 鎭南浦三日 仁川四日 釜山—博多—門司 阪神寄港

北鮮名古屋行 ○陸軍運輸部御用船 立神丸 雄基六日 清津七日 元山九日 釜山—博多—關門—神戶寄港

北鮮大阪行 慶州丸 雄基 日 清津一日 元山四日 / 漢江丸 雄基十三日 清津十四日 元山十六日

西鮮大阪行 ○南部線 釜山丸 仁川二日 群山三日 木浦四日 釜山—關門—神戶寄港 / 慶島丸 仁川十二日 群山十三日 木浦十四日

○北部線 漢城丸 仁川十三日 群山十五日 木浦十六日 博多直行—神戶寄港 / 金剛山丸 新義州七日 鎭南浦八日 仁川十一日 / 新義州丸 新義州廿六日 鎭南浦廿七日 仁川廿九日

敦賀行 新羅丸 新羅—舞鶴—宮津—境 / 慶安丸 雄基七日 清津九日 元山十一日 釜山—博多—長崎寄港 / 鹿兒島・清津行 錦江丸 仁川 日 群山一日 木浦三日

○博多直行船 長崎寄港 清津丸 大連八日 仁川十日

西鮮青島行 平安丸 / 北鮮上海・青島行 仁川二日 鎭南浦三日 釜山六日 / 平安丸 清津九日 釜山十二日 / 上海行 青島延長—群山—木浦寄港 / 青島行 平安丸 仁川 日 鎭南浦 日 釜山 日 / 會寧丸 安東—芝罘—大連寄港 / 大連行 錦江丸 仁川三日 鎭南浦四日 / 清津丸 仁川四日 鎭南浦五日

浦鹽行 漢江丸 元山五日 清津八日 雄基九日

△東京貨物船中食事附 △右ノ外臨時船ヲ配船致シ船腹ノ濟ヲ取計ヒ居リマス

日本郵船定期出帆 歐州行 伏見丸 橫濱 神戶 門司 / 桑港行 秩父丸 橫濱 / 濠洲行 熱田丸 神戶 長崎

朝鮮郵船株式會社 京城南大門通リ五ノ一 代表電話本局四一九五番 / 釜山支店 電話四〇三番 大倉町 / 元山支店 電話四〇一三番 海岸町 / 仁川出張所 電話長一三四番 港町 / 北鮮出張員 電話長三五一番 清津府北星町 / 京城代理店 朝鮮運送會社 電話四七〇〇番 / 鎭南浦代理店 朝鮮西工會社 / 仁川代理店 朝鮮運送會社 / 群山代理店 群山海運會社 / 木浦代理店 朝鮮運送會社 / 釜山代理店 朝鮮運送支店 / 元山代理店 大池回漕店 / 城津代理店 朝鮮運送支店 / 清津代理店 國際運輸支店 / 雄基代理店 國際運輸支店

朝鮮郵船定期出帆 (續)

×朝海丸 裏日本、北海道、樺太行 ×印ハ樺太行(各地急行) / 鎭南浦出帆 代理店日鮮海運出張所 / 仁川出帆 代理店日鮮海運株式會社 / 群山出帆 代理店 群山海運會社 / 木浦出帆 代理店 鮮海運出張所 / 釜山出帆 代理店 澤山兄弟商會 / 浦項出帆 代理店 浦項運輸會社 / 北陸、北海道行 笠戶丸 定期 / 城津出帆 代理店 北鮮商船組 / 清津出帆 代理店 國際運輸支店 / 雄基出帆 代理店 國際運輸支店 / 西湖津出帆 代理店 富田商店 / 元山出帆 代理店 朝鮮運送支店

◇各船共最新式優秀貨客船ニシテ娛樂施設完備ス 切符發賣所 前記各代理店並各地案內書送呈 本社及代理店へ御申越アリ次第各號航路案內書オ送リ致シマス

嶋谷汽船株式會社 神戶市神戶區明石町

北九州商船株式會社 出帆廣告

釜山出帆 博多行 對馬經由 嚴原 / 博多丸 每五日目午前十時 / 珠丸 隔日偶數午後十一時 / 詳細ハ左記へ御照會被下度候 釜山第一棧橋 北九州商船株式會社出張所 電話二四一一番

仁川出帆 (代理店日鮮海運會社)

大連直行 東華丸 / 鹿兒島、三角、長崎、博多行 東華丸 / 新義州・安東出帆 (代理店日鮮海運會社) 仁川經由、九州各地行 東華丸 / 詳細ハ左記ヘ御問合セ被下度候 仁川府本町四丁目 日鮮海運株式會社 電話長五〇〇番 長一〇八番

大阪商船定期出帆

○內地直通 北鮮滿洲連絡優秀客船 北鮮阪神行(門司經由)急行 / 大連行 / 大連內地直行 日滿連絡每日發 朝鮮、滿洲主要驛ニ於テ船車連絡切符發賣

嶋谷汽船航出帆

朝鮮總督府命令航路 朝鮮北海道大連線 ×印ハ樺太行 大連直行(三等七圓) 仁川出帆 代理店日鮮海運株式會社 明石丸 六月五日

朝鮮汽船出帆廣告

鮮航同盟會 仁川支部 電話八六七番

仁川出帆豫定

仁川汽船株式會社

阿波共同汽船出帆

威海衛、芝罘、大連行 / 鎭南浦、大連、天津行 / 代理店 仁川海岸町四 野口商會 電話二四番・一三七番

大阪商船株式會社 京城出張所

國際運輸會社 / 慶田組 / 釜山商船組

始興の水騷ぎ
兩面民對峙 當局で仲裁

【永登浦】安養川に沿ふた始興郡東面西面の農民は旱魃で安養川用水の爭奪で對峙し放置できない事態にあるので郡當局では地元面長駐在所員面に關係農民代表を去る一日郡廳に招致し永登浦と協調して安養水利を協議した結果實地檢分の上協定せしめることになり小ケ倉郡守、二階堂署長以下の關係者は三日午前九時該現場に出張檢分した

慶尚南道獨自の 初等教科書編纂
農村更生運動に重大な役割
第一回委員會開く

【釜山】初等教育の普及によつて徹底的の文盲退治に乘り出した慶南では昨年既設の二百廿九校本年新設の二百五十校合計四百七十九校の邑面振興學院の活動によつて目的を達せんとするのであるが學務當局では本道獨自の實情に即した教科書を編纂するに決定、末永釜山高小校長を委員長とする第一回の編纂委員會を一日午前十時から道廳で開催した、編纂方針の大綱は、農山漁村の實情に即せるもの、農育指導に資すべきもの、農村振興運動と副業指導に關聯せるものを織込みその他道内の交通衛生、金融、行政などの一般の概要を採用せんとする意向であつて農村更生の上に重大なる役割を果たす使命を有するだけ教科書編纂の事業は注目されてゐる、因に委員分擔左の如くである

▲國語科末永、杉原、朝鮮語科安、李▲算術科○崎、奧六委員

馬山初府會
新舊馬山の對立益々激化か
副議長には清水氏

【馬山】馬山初府會は一日午後一時から開會、先づ指名で議席を決定、ついで西田副議長から任期中の懇謝の挨拶があり副議長選擧に移り、決戰投票の結果一五票で清水儀一氏が當選、清水氏から挨拶があり、これに對し五十嵐議員から副議長の職責は重大であるから府會その他に缺席のない樣に願ひ度いと一本釘をうつて終始新、舊馬山對立の裡に午後二時五十分閉會、引續き第二部會開催副議長に黄年周氏、事務出納檢査委員に高相庸、陳景年、鄭永在、金知詰、金容善の諸氏（委員長高相庸氏）が當選午後三時二十分閉會更に第一部會に移り副議長に加藤歡一郎氏、檢査委員長松本多藏氏、委員富和、松本、本田、平井、五十嵐諸氏が當選、午後四時五分散會した

帽子と命のかけがへ

【永登浦】京城大竹氷會社所有京第七〇三〇號トラック運轉手李泰淑（二）は永登浦に向け疾走中北面新吉里飛行場入口附近で人夫金某（一）が帽子を吹飛ばされ上半身を曲げその帽子を取り上げんとする瞬間車上から顛落して無殘即死した

危い看板師
墜ちて慘死

【永登浦】二日午前十時半高さ百

慶南水産會 議員改選
四區は超過

【統營】來る二十五日行はれる慶南水産會第四區議員の選擧は密島漁業組合を背景に二運面玉浦里三嶺年光（瑰）巨濟漁組を中心に鄭瑢守氏の外二運面、陽里陳正律（瑰）現道議坂倉洗の四氏が名乘りをあげてゐるがさきに出馬を傳へられた遠梁面長徐太、閑山島朴鋼夏氏は何れも引退した

固城の更生 部落競進會
永芙里が一位

【固城】固城郡巨流面銀月里は模範部落として全鮮に知られてゐるが九年度固城郡更生部落競進會の結果に永縣面永芙里が第一位となり銀月里は次位の二等に落ちた審査の結果は左の通り

▲一等 永縣面永芙里▲二等 巨流面銀月里、固城面月坪里、上里白蓮亭里▲三等 介川面巌仙里、下二面月興里、九萬面孝洛里、馬岩面道田里

時の記念日
釜山の催し

【釜山】時の記念日（六月十日）が近づいてきたので釜山府では時の觀念に甚だ乏しい府民に強い印象を與へるため適當な方法を考究中であるが從來の「時の宣傳」方法として實行して來たポスターとビラを配布、鉦太鼓をたゝいての自動車隊の行進では思はしくないので頭を惱ましてゐる

喪家へ弔燈を贈る
簡保の試み

【大邱】大邱郵便局保險課では今回保險加入者に對する奉仕方法として弔問紗燈一對を製作し加入者死亡の場合は早速係員がこの弔燈を携へて喪家を弔問し弔意を表すると共に弔燈を門前に備へし葬列の先頭に立たせることになつたがこれは全鮮にトップを切つたものでこれに依つて加入者側に感謝の意を持たせ一般にも相當好感を受ける試みとして期待されてゐる

大邱日報社 新築移轉

【大邱】同業南鮮の雄紙大邱日報新舍屋は總工費五萬圓を投じ村本工務所の手によつて昨年十月初旬起工、以來工程順調に進捗去る五月上旬大體を竣工、それに修飾を加へ六月一日の吉日をトし社務の移轉を完了したが同新築は建坪二百坪の堂々たる三階の洋館にして階下に工場、寫眞部、二階に社長室、應接室、編輯局、營業局、會議室、食堂を設け、三階にラヂオ室娛樂室、廣大な露臺を有し總て採光通風の善美を盡し半島地方新聞社中最善の舍屋と稱せられてゐる

青光の流線を織る 壯觀・螢群の亂舞
本紙一萬號記念螢狩り大會
大邱東村遊園地に展く奇景

【大邱】本紙々齡一萬號記念事業として全鮮四都市で市民慰安螢狩大會を催すことになり我が大邱に於ては本社大邱支局主催の下に來る八日午後八時から府外東村遊園地に内地蕃殖地から最も安全な方法で急送せしめた螢五萬匹（石山産大型）を飛散せしめ大邱名物の大螢狩を催し市民各位多年の愛顧に報ふることになつたが同日は午後八時から驛前東村間にバスの臨時運轉あり或は市内タクシーの賃金を勉強し運輸を便にし東村に於いては大邱蓄音機の演奏、新羅の踊りもあり至れり盡せりのサービスをやることになつたが今から豫想され全市の人氣百二十パーセントである、なほ螢狩は此の遊では一寸求めても見られないもので涼闇を青光の流線を綴す螢群の亂舞は實に壯觀、奇抜、一家團欒として一夕の涼を納めるのに螢狩を以て清遊の至境とされよう

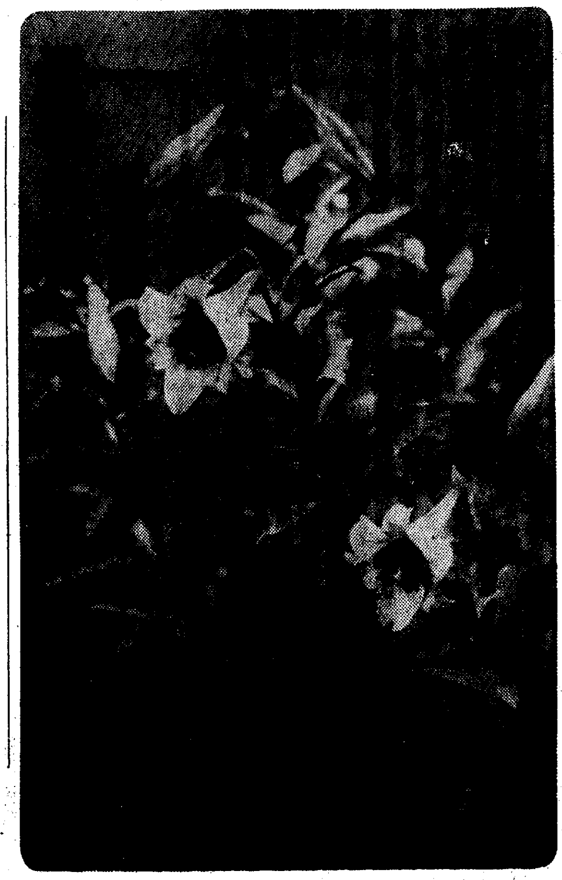

典型的の健康兒
大田小校岩村佳子さん
朝鮮代表に選ばる

【大田】第六回全日本健康優良兒童（小學通學校六年生）表彰會で全鮮から選り拔いた七十六名の中で朝鮮地方審査會で嚴選した男子三名、女子三名中大田小學校六年生岩村佳子さんが朝鮮代表として東京の中央審査會に登場することになつたが佳子さんは岩村忠南學務課長の令孃で京城に生れ小學校二年生のとき全南光州に轉じ四年春から大田小學校に轉じたが非常な健康兒で今日まで一日の缺席もしない順調な發育ぶりで現に身長一五四センチ體重五二、八瓩、胸圍七七センチの堂々たる體驅で競技部の選手であり、學科も優等で級長をつとめてゐる、同校では四年間健康兒申告したが佳作になつたことはあつたが中央審査會に朝鮮代表として送られることは學校の誇りであると大喜びである（寫眞は佳子さん）

固城學議職
一名辭退す

【固城】學校組合議員二名の補缺選擧に角輪、伊、竹水の三氏が立候補し激戰を豫想されてゐたが去る二十九日に至り清水榮六郎氏は立候補を辭退した

お家騷動に 辯護士登場
連絡船で降り立つた馬場氏
釜山檢事局に召喚

【釜山】釜山府西町一丁目辯護士馬場社氏（）は一日夕の關釜連絡船で内地から、歸釜、棧橋へ上陸したところを直に釜山地方法院檢事局の指揮で旅裝のまゝ召喚され元橋主任檢事の訊問を受けた後ち強制收容された、事件の內容は東萊邑資産家韓乙龍の死去後數萬圓の遺産をめぐつて起された訴訟事件に關聯し文書僞造行使詐欺の嫌疑であると謂はれてゐる、同辯護士は獨學力行して朝鮮辯護士試驗に及第した立志傳中の人物であり今回端しなくも遺産相續爭ひの渦中に捲き込まれたものとみられ事件の推移を注目されてゐる

公金費消
姿くらひの 迎日郡書員

【浦項】迎日郡廳會計係金鐘汶（二）は此程近来を持ち身分不相應の生活をしてゐるとの噂に郡當局では今回同郡選擧も終了したので臨時會計檢査を實施した結果、道立醫院建設資金の合同銀行預金通帳面千七百五十圓及職員の貯金二百五十圓計二千圓を昨年十一月から本年三月までの間に三回に亘り引出し横領費消してゐる事が判明、同人の實父同郡兄山面長金昌鎬、養父金昌述の諸氏を召致して被害額を辨償させたが完濟せず特に依願免職として退職金を充當し全部の辨償をさせたが一日同時に浦項署に留置され大林司法主任の取調を受けてゐるが事件は擴大するのではないかといはれてゐる

忠南自慢の胡桃
五年計畫で二十萬本增植
年額八十萬圓の生産を目指して奬勵
生産改良と販賣統制實施

【大田】忠南クルミは年産千三百石に達し全鮮産額の五割強を占め今や內鮮各市場は勿論海外にまで輸出し漸次名聲を博してゐるが道當局では昨年來五ケ年計畫で二十萬本を增植し二十年後には四萬石年八十萬圓を產出すべく、更に主要產地の優良品種決定のため母樹を選定し、道內一般の生產者に優良品種を分ち改良增殖に拍車をかけるとともに生產品の販賣上の缺陷を認め山林會忠南支部ではその販賣統制に一肌脫ぐことになつたが從來道內主要產地の天安、牙山公州の三ケ郡に於るクルミ生產者は約千二百名で一人當の生產額は十八石、最低一斗で平均九斗九升であり、これが販賣方法は

一、結實（六月上旬）後七月初旬から京城、平壤方面の商人及道內の取扱業者が現地で生產胡桃をもつて返濟を受くる條件で月四分乃至五分利の現金を貸付し又は一斗の價格を前もつて一圓卅錢乃至一圓五十錢とし代金を前渡する弊害

二、經濟上商人の甘言に乘り收穫後直に一斗一圓五十錢乃至一圓七十錢位の廉價で賣却し昭和七年の如き生産後一ケ月にして地元に品切となつた例

三、京城、平壤方面の商人は右方法により買入れたる品を大體その地元にて一斗二圓五十錢位で販賣しつゝあり一斗に付約一圓位の利潤を占め更に道內に於ける取扱業者は收穫時販價をもつて購入して內地に直送し一石卅五圓乃至卅圓にて販賣し石當り八、九圓の純益を得つゝあり

斯る現狀の儘放任するときは生產者は常に不利を招き又品種の統一向上も期し難く今年出荷組合を設立すると共に生產者の利益增進と品種改良に最善を期することゝし先づ面單位の生產道內一（生產量五百石、生產者二百名）の天安郡廣德面に道及び山林會支部から三千圓を出來秋まで無利子で貸付け勸成することになり卅一日深谷道技師、淺井道屬出張し廣德出荷組合の創立總會を開き生產及び販賣統制の完璧を期し尚道內生產品の販賣は山林會支部で斡旋する筈である

副議長の椅子繞り 三元老の鼎立
極めて微妙に動く各勢力
十日間の成行注視

【群山】府民が大きな關心をもつ副議長選擧の群山府會初會議は來る十五、六日頃開會の豫定であるが制度に定限された副議長の機能は議外として一般はその存在を商工會議所の會頭と比肩すべき顯職と府民の代表として重視するのでその椅子を繞ぐる事務關係は運動範圍が僅々二十七の有權者に局限されてゐるだけに深刻激甚なものがあり加へて初代副議長が官選道議に推薦された事例に徴し次期道議改選に際しては公然的にその榮譽ある椅子が擬當てられるものと推斷し自然事態を激化してゐるが目下その有力な候補者は初代副議長正一氏をはじめとして樋口虎三氏は前回の選擧で年少のため同點で中氏に榮冠を讓つた關係もあり舊議員中には同氏を推戴するもの相當多く又赤松繁夫氏は新顔議員ではあるがその前歷が副議長の器であるので支持者も案外根強く茲に三巨頭鼎立の形勢は免れない狀態であるが來る九月に行はれる商議會頭選擧と關連すべきものとして後日に禍根を殘さざるやう最善を盡して人選に當るべきであるとされてゐる、何れにしても今後十日間にかける中堅組の暗躍こそ興味の焦點で又自ら向背を決するものとみられてゐる

群山競馬

【群山】米穀の農村景氣で滿堂的人氣をもつて待望されてゐた群山春季競馬大會は去る一日華々しく蓋開けした、土曜日に快晴の競馬日和に惠まれ午前中早くも大スタンドは觀衆で埋まり初回レースより番狂せの高配當は馬券熱を狂喜せしめ倶樂部創立以來の記錄的盛況

大邱の夜市
華々しく店開き
氷屋も合流大當り

【大邱】大邱夜のオアシスとして例年好評を博してゐる中央通りの夜市は愈よ一日から始まつた、期節の下で道行く人の目をひく樣に意匠をこらした設備をしてゐる、時間は九月末まで、東城町入口から金組支部前までの東町の兩側に涼を逐ふスダレや水を求める螢、夏もの、シャツや、夏ゴザ何れも夏の割烹氷屋さんもこの夜市に合流して急造の臨時アイス店が、自動車の障や小間物屋の一角を占めて「冷たい氷」と高く叫んでゐる、アベックや孫をつれた品のよい祖母、チョン髷姿や冠のヤンバン、赤や黄の着物を着た朝鮮娘、氣取つた夜の騎士モダーン靑年等々涼を求めて溢れる盛況だ、制服の警官は交通整理に忙しい

本紙大邱販賣部移轉

【大邱】本紙大邱販賣部は從來府內上町三浦印刷所內（電話三三四番）に設置してゐたが今回讀者の利便を圖るべく左記に移轉し穗積白合一氏主任となり今後大いにサービスに努めることになつた

府內錦町一（公會堂前）
京城日報大邱販賣部
電話六五〇番

大邱局簡保好績

【大邱】大邱郵便局保險課五月中加入者九百十三件、保險料一千圓を突破し四月との累計は一、八八〇件、保險料二千餘圓これが保險總額三十七萬七千七百八十五圓八十錢に上つた

人間貨物の主人公 獵奇箱詰め美人
今は朗らかに彼氏と手を取り
愛の巢を求め渡鮮

【釜山】奇怪な戀愛の末獵奇の尖端を行つた人間箱詰事件として好奇と同情の目を注がれた、去月十七日對馬から嚴原へ密航を企てた事件のヒロイン嚴原町居昌生れの張秀英（二）と愛人田中次郎君とは二日朝北九州汽船で釜山へ上陸、水上署で一應の取調べを受けた、田中君は鳥打帽に背廣、女は內地着物でスッカリ內地風になり切つてゐた、思ひ切つた戀愛道行きの女は嚴原署の斡旋で對馬比田勝の飲食店の前借は棒引となり、天下晴れての新生活へ入ることになつたので、新しき天地を求めて來鮮したので、ある水上署では適當な就職口を職業所へ依賴し男が自轉車商店に働いた經驗があるので、流石に顔を赤くしながら誠に世間を騷がせて濟まないと思つて居ります、私達二人はごんな苦勞をしても一緒に働きたく堅い決心で釜山へ來ました、經驗のある自轉車商賣へでも使つて貰ひたいと望んでゐます

忠北警察官 「武道大會」
柔道は淸州署勝ち
劍道は忠州に凱歌

【淸州】警察協會忠北支部主催の殉職警官招魂亨祀祭は二日武道大會に先立ち午前八時から淸州署構內で嚴かに執行、殉職十五警察官の靈を慰めたが引續き武德殿で各署對抗の武道大會を開催劍道七十四組、柔道六十七組の試合があつて高點試合に移り

◇劍道 一等全昌錄（永同）二等金昌根（淸州）三等阿部源吾（同）四等前田省三（警察部）五等豐重時雄（忠州）

◇柔道 一等車根海（丹陽）二等井上一男（淸州）三等山下廣吉（丹陽）四等李鍾俊（道）五等田哲奎（槐山）

それぐ入賞し、ついで呼物の各署對抗試合に移り柔劍道共に龍虎搏つ火花を散らす肉彈戰を演じ柔道は淸州署、劍道は忠州署何れも優勝した

泥的ご用

【大邱】二日午前一時頃警邏中の大邱署司法係重泰刑事部長片岡刑事に怪しの者住所不定李革波（二）が捕はれた彼れは無免許の理髮流しをやつて晝間目星をつけ夜侵び込んで窃盗を働くその仲間での兄貴分で現在去る五月三十一日午後十一時頃大邱府南山町妓生李花月方で食器衣類等約七十圓の竊盜を自供したが餘罪多數ある見込みで嚴重取調べ中

慶山面各種競勸會

【慶山】慶山面では去る一日午前九時から郡會議室で九年度各種競勸會の褒賞授與式を擧行した、入賞者左の如し

▲色服着用競勸會 一等中方洞一區婦人會、二等大洞婦人會、三等林堂洞婦人會
▲納稅表彰 一等林堂洞振興組合二等上方洞同、三等大亭洞、大平洞、中山洞、西上洞
▲堆肥増産競勸會 一等柏泉洞一區振興組合、二等上方洞同、三等正坪洞同
▲上蔗改良競勸會 一等梧泉洞一區、二等同二區、三等大亭洞
▲普通農事競勸會 一等新校洞、二等玉谷洞一區、中方洞一區、三等三北洞、中山洞

永登浦の市民運動會

【永登浦】靑年團商友會主催市民運動會は二日鐘紡敷地で開催絶好の運動日和に惠まれた觀衆は人垣を築き大日章旗擁へるもとに健兒勇躍し午前中は各學校生徒の競技、午後は一般市民の競技で熱狂し呼物の長距離マラソン競爭は三十餘名の健脚を揃へて驛前を往復し組二福君一着となり各團體リレーの決勝戰で最後を飾り萬歲聲裡に華やかな幕をとぢたが團體リレーは一等土木出張所、二等朝鮮皮革三等龍山工作入賞した（寫眞はその盛況）

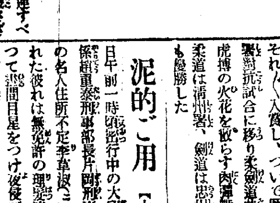

栗林の天牛虫
猫いらずで根絶を期す

【大邱】栗の害蟲天牛蟲驅除に「猫いらず」を用ひて慶北漆谷郡で效果を待機してゐる……同郡では昨年特に天牛虫の大群が郡下の栗園を襲擊して滅茶苦茶に荒し廻つてゐるので郡、面當局が種々考究の結果、去る五月十六日から三日間この害虫の主力地帶梅田面田同一帶の栗林約八十町歩に關係部落民百五十餘名を出動させて十年生から四十年生內外までの被害立木四千五百本に『猫いらず』を用ひて天牛虫に窒息驅除を試みたその方法は侵入穴の附近を薄く削り猫いらずをその穴や附近に挿入しその上から粘土で堅く塗りつぶし幼虫を窒息死滅させようといふのであるが驅除方法としては最初の試みだけに注目されてゐる

連絡船 ガラ空き
列車事故で

【釜山】列車事故のため二日午前十一時半釜山出帆の連絡船は列車が延着、船室はガラ空きで僅か五十名足らずの旅客を乘せたまゝ出帆した

大分縣教育會視察團
仁川を視察

【仁川】大分縣教育會代表鮮滿視察團一行二十名は一日午後二時三分上仁川着列車で來仁、同縣人多數の出迎を受けて紐峴小學校で少憩の後仁川神社參拜、仁川觀測所築港、月尾島等を視察し同七時から歡迎會に臨み九時二十五分發列車でハルビンへ向つた

統營學議補選

【統營】學校組合議員四名の補缺選擧は來る廿七日行ふが去る卅日から五日まで有權者名簿を一般に供覽させてゐる、因に有權者は四百三十二名である

おめでた

【仁川】貨物驛主任岩本竹一氏長女喜美子さん（二〇）は龍山驛長石橋恒次郎氏夫妻の媒酌で仁川機關區長岩見定次郎氏次男荷文氏（二四）と二日午後五時仁川神社大前で華燭の典を擧げ同七時から矢坂樓に盛大な披露宴を張つた新郎は日本大學出身の秀才で新婦は仁川高女卒業後京城彰德女學校出の才媛である

【統營】郵便局では三十日邑內誓宗寺內で龍師を招聘講演會

◇【河東】河東郡良甫面公立普校では去月卅一日父兄會總會、會長には李氏が當選した

◇【井州】消防組では三十一日秋山座で慰勞會を催し官民多數を招待した

エビオス錠 家庭の保健劑

發育の良くない兒
……に限つて少食だつたり、食事が偏したりするものです。ところがエビオス錠を服ませますと、食慾がたいへん旺盛になつて來ます。食事さへどしく進むやうになれば、その中の榮養分が自づと身につき、元氣も良くなり、すくく發育するものです。これは實際お試めしになれば判ります。

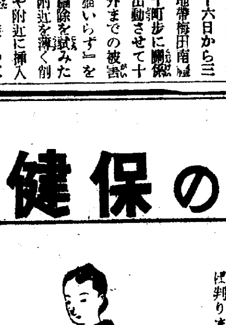

婦人に便秘癖は
……多いものです。下剤や浣腸もよいが習慣性になり易いから、非常手段として萬止む得ない限り避けるべきです。健康人は毎日一回の健康便がなければなりませんがこれがないと頭重や眩暈、吹出物などが出來易く、神經もイラくしますがエビオス錠を用ひますとごく自然に毎日一行の消化された健康便があるやうになり、いつも氣分を晴々させます。

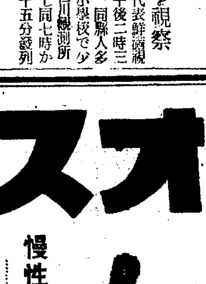

慢性の胃腸病で
……蒼白く痩せ細り、いつも一時凌ぎの散劑や、消化藥の常用者を見受けますが、これは胃袋や腸のパイプが弛緩して消化障害を起して居るからで、根本的に癒すにはヴイタミンB劑が良く、エビオス錠で胃袋に緊張をつけ腸のパイプの活躍を旺んにすれば自づと治癒するものです。

エビオス錠は病弱者と健康者とを問はず、家庭に常備されて重寶な榮養劑です。毎食後に用ふれば、兒童の發育は進み、胃腸の工合が良くなり且つ便秘から起る色んな憂鬱氣分を清掃します。先づ一ケ月ほど續けて如何にそれが家庭の保健に貢獻するかをお試めし下さい。

三〇〇錠…一圓六十錢　一〇〇〇錠…四圓八十錢　この外粉末あり

エビオス・アサヒ・サッポロ・ユニオン麥酒醸造元 大日本麥酒株式會社
東京市日本橋區本町二丁目 株式會社 田邊元三郎商店
大阪市東區道修町三丁目 株式會社 田邊五兵衛商店

北鮮版

羅南商工會總會
十ケ年以上勤續の店員廿六名を表彰

【羅南】商工會第二十七回總會は一日午前十一時から天明山で開催、迫會長の挨拶についで水越副會長の會務報告があり、終つて初谷金組咸北支部長、山田邑長はじめ多數の來賓を宴會場に招じて開宴、午後一時から商工業者永年勤續從業員廿六名の表彰式に移り迫會長から賞品授與、式辭朗讀、來賓初谷支部長、山田邑長の祝辭があり、これに對し被表彰者代表田中伊三郎君の答辭あつて閉式、引續き店員慰勞の運動會が行はれ盛會であつた、表彰された店員は左の通り
田中伊三郎、黑瀨正雄、玄斗南、瀨口礼、松尾滿男、李壽岩、岡村平太郎、福元愛之助、井上安男、姜龍吉、鄭洪致、金泰燦、堀藤龍、李龍南、○島國義、木村茂一、馬成淑、野中トシ子、魏國煥、尹正吉、朴昌武、金炳實、朴夏燮、宋承得、古川清三、趙帳九

赤誠が生んだ三百枚の一錢玉
感激に滿ちた手紙を添へ匿名で春川署へ

【春川】去る廿三日郡内地人風の男が春川署に現れ給仕に紙包を託してさつさと歸つて行つたがその包は相當重くまさか爆彈でもあるまいかといぶかりつゝ署長室で開いて見るとなんと一錢銅貨がぎつしり詰つた箱に春川警察署長宛の左の如き手紙が添へてあり（原文のまゝ）
（前略）愚生は兵隊にも行かず官吏になつて御奉公も出來ず唯一人（介）の勞働をする無頼漢です、國家のために何もこれとて御役に立つことの出來ないことは日本人として又人間として最も恥づべき事で御座いますが只今にてはどうすることも出來ず唯併朝東方に向つて國家の安寧と隆昌を御祈り致しますと共に毎月動員週間、國防週間等を設け毎日一錢づゝ貯へましたお金が三百枚になりましたので御送金申上ますから國防費の一部へ加へさして下さい御願申上ます御多忙中誠に恐縮で御座いますが、何とか宜しく御願ひ申上ます、來月より毎月金二圓宛を國防費と致しまして御送金致しますから何卒宜しく御願申上ます
五月二十三日　一愚生
春川警察署長殿
かうした隠れた義擧に動かされた佐藤署長は匿名の主を内査中であるが給仕の話では内地人らしかつたといふがどこの誰か今のところ全く判らず「兎に角一錢銅貨ばかりで三百枚も揃へたその辛抱強さと殊勝な心掛には感激の外はない」と署長が語つてゐた

江原道農振委員會
中堅人物の養成に馬力

【春川】道では去る卅一日午後一時から第二會議室で農村振興委員會を開催知事を中心に諸案を審議したが特に中堅人物の養成については七月中旬各郡で第一次更生部落一七七八、第二次一七七八、第三次七三二八、合計一〇八六八人に受講せしめ、その會期は三日間とし、なほ中心人物としての自覺發表座談會等を開き、更に七月中旬更生部落を擧げて一齊指導週間を實施し、各委員、關係職員が出動して現地指導を行ふことを議決した

羅津町總代聯合會議

【羅津】町總代聯合會を去る一日午後一時から商工會議所會議室に開催、左記事項を決議した
一、都市計畫中家屋立退ぎ問題に對し三千、宮嶋、森重、村上、中野、岩石、鈴木の七氏を委員とし立退者の移轉料と共に營業の補償をも與へるやう邑當局及び監督官廳に陳情運動を起すこと、なほこれを有効ならしむるため邑會議員の了解を求めること

間島の壯丁

【延吉】間島省内（琿春、圖們を除く）壯丁の本年度徴兵檢査は去る廿九日會寧で執行されたが受檢者四十名中甲種合格者七名で延吉の合格者は松平慶吉、中園正一、吉川正男の三君であつた

大漁過ぎて網が破れる
咸南沿岸の鰮漁　素晴らしい漁獲高

【咸興】五月末日現在に於ける咸南沿岸の鰮漁獲高は
三湖七、〇六〇樽▲前津七、九〇〇樽▲新浦一三、〇〇〇樽▲新昌一三、〇〇〇樽▲遮湖八、〇〇〇樽
これに各地の定置漁業と辞仙、端川を合せて約八萬樽に達し春漁としては空前の漁獲高で珍らしく海のギャング鯨に襲はれぬ反面に餘りにも鰮の密群に見舞はれて網が破損する位の凄い景氣である

江原道の郡守會議

【春川】江原道郡守會議は既報の通り三日午前九時から孫知事統裁の下に開き、農山漁村振興、農家更生、民心作興中堅人物養成等を中心に審議するが日程は左の通り
▲第一日（三日）知事訓示管内狀況報告▲第二日（四日）諮問答申▲第三日（五日）指示、注意、協議

チフス豫防注射

【羅津】今年に入つてからの羅津の傳染病は痘瘡十二名、赤痢七名チフス三十八名、計五十七名、現

河童の走り……清津海岸で寫す

なほ、五日招魂祭、道武道大會が催される關係上、一日の日延となるかも知れない

清津税務署落成式

【羅南】昨年新設された清津税務署は公會堂で執務、かねて元郵便局跡に廳舍新築中であつたがこの程竣工、一日正午から落成式を擧げた（寫眞は新廳舍）

古茂山驛に公衆電話

【茂山】多年の宿望であつた古茂山驛の公衆電話事務取扱ひは宮島驛長の骨折りで認可となり去る一日から事務を開始したが旅客の便益は多大である

青年道場に感服
匪賊出沒に慌て、歸任した下飯坂さんの土産話

【羅南】下飯坂咸北警察部長は警察部長會議出席に引續き岩手縣方面の青年道場および海洋道場等の視察を終つて一日朝羅南着歸任したが、その歸來談は次の通り
警察部長會議ではなんといつても國境問題が第一でそのために警察官の教習方法等に關する問題が賑つた、このことは既にこちらの會議でも問題になつたことである、反動右翼彈壓はこちらとは少し距離のあることで、極左右翼に對する方策は内地獨自のものがあつた、會議の後では岩手縣の青年道場を視た、忙しく視て來たが、石黑知事が熱心に案内して呉れた、何しろ百萬圓の大事業であり石黑知事の熱意だから素晴らしいものがある、盛岡から宮古へ海洋道場を見に行つた時風邪をひいて（頻りに咳をしてゐる）ずつとこの通りだ、歸りには仙台から齋藤さんと一緒の列車だつた、東京へついたのは二十五日の朝で四谷へ廻り宿へ歸つて荷仕度をすると、諸先輩の訪問で忙しかつた、併し會議が濟んだ翌る日十幾年振りかで相撲を見た（中々嬉しさう）約束がしてあつて東京劇場で左團次と猿之助も見た東京を出て三島に一度寄り、玉造温泉に一泊、出雲大社にお詣りし九州へ渡つて間もなく匪賊の出てゐることを聞き大急ぎで釜山へも寄らず、京城も驛の食堂で休んだだけで本府への報告もせずに歸つて來た始末であつた

悲慘な旱魃禍
大麥は全滅、小麥も減少　粟、棉花の發芽もしほれて　全民悲嘆の大寶面

【平壤】平南道の未曾有の旱魃は畑作の大減收を來たし大同郡大寶面駐在所よりの報告によると同面内大麥は全滅、小麥は三割の減收その他粟、棉花の發芽も惡く面民は天を仰いで嘆息してゐる、なほ大寶炭坑では物價騰貴による坑夫の生活苦を緩和するため兼二浦より粟の共同購入をなし市價より七十錢安く賣つてゐる

殉職警官と消防職員慰靈祭
署長會議に先立ち五日朝春川神社で

【春川】來る六日から三日間開催の警察署長會議に先立ち江原道では五日午前八時半春川神社境内で殉職警察官並に消防職員の慰靈祭を執行するが祀られた殉職者は左の通り
▲警察職員（十六名）＝岩元學行（韓國警務顧問補佐官）鹽原榮太郎（統監府巡査部長）内六之助（巡査）孫時華（巡査）原口喜市（巡査）植村義男（巡査）志子田徳之助（巡査部長）堀見清行（巡査部長）沈萬福（巡査部長）喜舍場朝雄（巡査部長）金成鉉（巡査部長）梁河靈（巡査）李奉祚（巡査）堀内正一（巡査部長）清山兵一（巡査部長）▲消防職員（四名）鬼塚末作（巡査部長）中村徳次郎（消防手）鄭永祚（消防手）沈吉澤（消防手）定池梅五郎（小頭）

自動車で幼女慘死

【咸興】一日午後七時四十分府内中央町二丁目李燦氏の長女貞淑（二）は弟妹と二人連れで軍營通を横切つて府營水道保分所の前に至らんとする際運轉手金龍淑（二七）の操縱する咸興タクシー貸切自動車一二七二號をさけるひまなく自動車と電柱にはさまれ左肋骨四本を挫いて即死した

羅津の都計工事起工式

【羅津】驛前三角地帶の埋立工事は目下志岐組の手で進められてゐるが邑では近く本府、道、鐵道部、邑内官民有志及び内地からも有力者を招待して都市計畫工事の起工式を盛大に擧行すべく準備中

光明普校記念祭

【元山】光明普通學校では一日で開校第十周年記念日を迎へたので午前十時から同校庭で記念式を擧行十年勤續の韓浩錫校長及父兄會役員高炳鎬兩氏に表彰狀を贈呈、午後二時からは全元山庭球大會を同じく校庭で開催し同八時半から中央教會室で祝賀音樂會を催したが何れも盛會であつた

阿吾地炭の需要増加

【雄基】邑を距る五十キロ阿吾地炭坑は昨今四百尺を掘下げて採掘中であるが炭質優良で殊に灰岩洞から掘出すものは撫順炭を凌駕するといはれ需要多く、五月中旬に三千五百三十噸を興南へ搬出し本年度は五萬噸、來年度は十萬噸を搬出す豫定である

開港十四周年の雄基の港まつり
奇想天外な假裝行列隊で沸き返る大賑ひ

【雄基】去る一日開港十四周年記念日を迎へた邑では各町それぞれ趣匠を凝らした街頭裝飾を施し各商店は祝意を表して休業、午前十時半雄基神社大前で多數官民、各學校生徒等參列の下に記念式典を擧行、同十一時式を終り神社前から樂隊を先頭に學童及び市民の旗行列を行ひ正午からは雙基座で大祝賀會を開催、高瀨邑長の挨拶で大盛況裡に午後二時散會したがこの日邑内はカーニバル祭を賑はせる各町の奇想天外な假裝行列隊が練廻りその中を新町の光頭名物男小倉氏が學生カバンを背にかけて見物人に餘興の人氣投票を促し晴れの日の港町は更けゆくまで沸きかへる賑ひを呈した

城津の記念祭
官民合同の祝賀會開催

【城津】開港三十七周年記念日たる一日午前十一時から城津神社に官民六十餘名參集、開港記念祭を執行引續き正午から公館で官民合同の祝賀會を開催したが、當夜は花火を打上げ大いに祝賀氣分を添へた

情緒豊かな新名物
浿江の初筏到來　寧遠の深山からはるぐ下る七萬尺締の大材木

【平壤】寧遠深山から流す寧遠材の初筏十臺二千尺締武内商會分は二十七日平壤に到着した、なほ今後ドシドシ到着の筈で本年の寧遠材は營林署三萬尺締、大同林業二萬尺締、武内商會一萬尺締、其の他一萬尺締、合計七萬尺締の豫定であるが寧遠材を中心に木材都市としての平壤發展に期待をかけられてゐる

新浦普校々舍落成式

【北青】この程竣工した新浦普校々舍落成式は去る一日午前十一時半から河野視學官を初め多數官民列席の下に校庭で盛大に擧行、功勞者に記念品を贈呈し、式後郡内各普校から選手參加して祝賀運動會を催したが優勝旗は北青普校が獲得した（寫眞は式場）

咸興々南間驛傳競走
一着朝窒組

【咸興】咸南體育協會主催の咸興興南間十五キロ驛傳競走は既報の如く十五團體によつて一日午後一時から開催され一着朝鮮窒素連海、金熙甲組五六分二四秒▲二着咸州郡金碧燦、申基淳組五七分四七秒▲三着興南金基春、金炳益組五九分四九秒▲四着元山府柳澤一、秋銀鎬組五九分五〇秒▲五着安邊郡尹君玉、鄭延燮組六二分七秒の成績であつた

強行が祟つたフラく自動車
夜通し運轉に疲れ峠から墜落大破す

【平壤】府内新倉里尹永善氏所有平南七三〇號トラックを運轉手金時歲（二〇）が操縱し寧遠郡寧遠邑内に向つて去る二十九日午後六時半行中、翌三十日午前七時半頃寧遠郡永樂面臨浦里の峠に差しかゝるや運轉手は疲勞により睡氣のため運轉を誤り同峠のカーブ高さ一丈の處から顚落、河中に墜落し自動車を大破、運轉手金時歲と同乘の荷主寧遠邑内孔元龍（三〇）の兩名はそれぐ約二週間の負傷をした

咸興で寫眞展

【咸興】朝鮮寫眞聯盟の構成分子たる咸興寫友倶樂部と興南の北鮮寫眞倶樂部合同の第一回寫眞展は六日から四日間大興電氣咸興支店樓上で開催される、出品點數六十餘點、北鮮最初の充實した寫眞展として期待されてゐる

大光普校落成式

【鐵原】かねて新築中であつた大光普通學校々舍が竣工去る一日午前九時から盛大な落成式を擧行した

亂暴な牛車挽き
汽動車の通過を待ちかね踏切を通り木葉微塵

【平壤】一日午後四時四十分頃新義州行第九四八汽動車が船橋里驛に向け進行中、大同江起點三ミリ六百の踏切に差しかゝつた際大同郡栗里面兩合里三〇金善斗（三七）が牛車を引き列車通行をまちかね横斷しやうとしたため列車と激突、牛車は木葉微塵に大破、幸に人畜に被害はなかつたが、このため汽動車はパイロットを屈曲、現場に五分間停車した

口は禍の元
齒科醫師會　大宣傳敢行

【平壤】齒科醫師會では四日のムシバ豫防デーに宣傳ビラ、パンフレット配布、ポスター掲示、（學校、官廳、電車、その他の要所）新聞記事掲載、タイトル映寫、公開無料診察、各學校口腔衛生講演等を催すべく目下計畫を進めてゐるが、口腔に關する知識普及宣傳に大いにつとめる筈である

大麻の採種圃
安邊郡内に卅町歩設置

【咸興】咸南では大麻は今年二千二百町歩の作付反別を示すに至つたので從來の如き栃木縣から購入の移入を避けることは當局の普及獎勵に對し急務を觀ずるに至り今年からは安邊郡四箇面に採種圃三十町歩を設け最低七十五石の道内産亞麻種の自給自足を圖ることになつた

寄附金の約束手形
鑛山王が發行

【新義州】平北物産奬勵館建築資金にと三萬六千圓をポンと投げ出した鑛山王崔昌學氏は七月十日支拂の額面三萬六千圓の約束手形を發行し、一日張議補氏が持參、高内務部長に手交した

羅津軟式野球大會
アジア優勝

【羅津】佛教聯盟主催軟式野球大會優勝戰は一日午後四時から小學校グラウンドでダイヤモンド對亞細亞の試合をダイヤモンド先攻で開始亞細亞一回裏に六點を先取、四回に一點を加へたに對しダイヤは三回一點、四回二點、五回一點八回一點と追擊五點を返したが及ばず結局七A對五で常勝軍亞細亞チームに凱歌が擧つた

安井局長洪原視察

【洪原】北鮮の農村視察中の安井專賣局長は一日午後三時頃自動車で洪原郡通過したが宋郡守、永代署長、韓面長に郡界咸關嶺底まで出迎へ洪原販賣所に到着、高橋販賣所長の管内狀況報告、宋郡守の郡内農村現況及前津染港に關する説明を聽取し午後四時二十分發北青郡へ向つた

春川愛婦演藝會

【春川】さきに會員の大增募をやつた愛國婦人會春川支部では、今度に素人演藝會を催して、基金を募集することになり幹部會員六十餘名が出演し來る八、九日の兩夜午後七時から公會堂で齊頭、手踊三曲、合奏等三十數番を公開すべく猛練習中、なほ入場料は五十錢

水道評定終る

【清津】水道協會朝鮮支部總會は日程を變更して三十日で審議を打切り、三十一日は會員一同羅南方面を視察した

口氏引揚ぐ

【雄基】大連に本社を有するドレフエス商會では今回ウラジオの支店を閉鎖することになり同支店主任ロート氏は一日清津入港のサイベリア丸で來着、同夜十時の急行で京城經由大連へ向つた

人の動き

▲竹内咸北道知事　道内南部諸郡の初度巡視から一日歸任
▲森山法制局第一部長　三日朱乙一泊
▲山口統營邑長　上道中一日歸任
▲川村倉市氏（新任統營税務署長）二日家族同伴着任
▲渡辺柳樹氏（大邱税務監督局徵收課長）三日統營發赴任
▲張金珠孃（張咸北參與官令孃）一日逝去、二日告別式
▲鄭希覽氏（高陽郡守）三十日附道面事務視察へ
▲兵働義雄氏（高陽郡内務主任）同上
▲木村亦八氏（京城西大門署長）同上

傳染病と犯罪豫防

【春川】警察署では傳染病流行期が近づいたので蠅取紙一萬枚を購入、管内一般に配付し、同時に春窮期に發生し易い犯罪豫防策として「罪を犯すな社會の淨化、用心の家に被害なし、一度見直せ戸締を、防げ犯罪與ふな隙を」の標語入宣傳ビラ數萬枚を作製青年團保安組合員の手で管下に撒布した

春川金組記念日

【春川】金融組合では去る三十日の組合記念日に當り役職員組合員總出で「人生の行路」と題した假裝行列を行ひ、市内各要所に宣傳ポスターを貼付、數千枚のビラを各戸に配布し、更に江原林間で盛大な祝賀宴を張つたなほ組合では同日第一回評議員會を同事務所内で開催、新加入申込者の加入諾否並に加入者に對する信用程度決定、十年度經費豫算追加更生の二件を附議した

小說讀むなら斷然「冨士」

戀の横綱　冨士七月號

「冨士」七月號の大讀物　玉錦涙の苦鬪物語

『玉錦三右衞門は男でごんす、たとひ何千何百の金を積まれても、一人の客に數萬のお客をあざむき、相撲道の精神を穢すやうなことア金輪際出來ねえ、わしア死んでも八百長は大嫌ひだ』
あゝ！　頼もしきこの一言！
昭和三年一月場所千秋樂の好敵手三杉磯との一番に、三杉晶員の株屋に、まげて星を讓つて貰ひたいと…札束を握らせられた時、好漢玉錦の一言！
この事を傳へ聞いて、人知れずちつと戀の焔を胸に燃やした花の名妓
それは淺草花柳界きつての人氣美人松子さんだつた。二人の縁は途に結ばれて戀の花と咲いた。
ボロ錦と言はれ青菜だらけの身體に横綱目指して一意涙の苦鬪を續ける玉錦が、途に、横綱の榮冠と戀の喜びと、二ツながら攫んで、承國國技館の花と咲くまで、血と涙の奮鬪、又燃に赤く咲く戀の結婚ロマンス『冨士』七月號で大評判、今スグ見られよ…

冨士七月號は滅法面白いので大評判

大評判の　冨士　七月號
●將棋上達の急所　八段　金子金五郎
●圍碁上達の急所　七段　瀬越憲作
定價五十錢（送料三錢）
東京・小石川　振替東京三九三〇
大日本雄辯會講談社

昭和の金色夜叉　晴曇　久米正雄
戀愛流轉　七色の太陽　中村武羅夫
幕末秘話　虚無僧系圖　吉川英治
俠客一代　鐵火の久助　村上浪六
金と權力に虐まれた處女貞子が計畫した奇想天外の大復讐。
珍談秘話　私にはこんな話がある
▲冨士漫畫大笑館
▲名士名流の内職

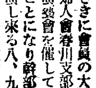

子母澤寬　股旅やくざ草紙　血みどろ三平
……やくざ稼業にや過ぎた純情、旅で出合つたお鐵の純情に、始めて知つた戀心、その戀に生き戀に倒れる血みどろ三平生命をかけての大殺陣、大亂闘！

▲青春哀史　歎きの椿姫（北林透馬）
▲妖艶怪奇　神蛇苑事件（高橋定敬）

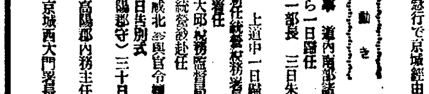

▲社會小說　鐵の十字架……長田幹彦
▲時代小說　敵討手形……三上於菟吉
▲因縁怪談　呪ひの腕守り……長田秀雄
▲時代小說　坊様羅五郎……白井喬二
▲諧謔小說　奇人群像……佐々木邦
▲空中怪魔　火星戰隊……平田晋策
▲純情正義　春潮……佐藤紅緑
▲大関政談　音羽丹七……山岡荘八
▲報國美談　山上の握手……平尾栄
▲探訪問答　邦坊道修業……和田邦坊
▲新作落語　長屋の算術……大輪亭柳枝

痛快壯烈　飛行家大座談會
壯烈な空中戰鬪、思つてもぞつとする空中衝突、痛快な冒險等々…主として戰時飛行の經驗者を、日本航空界の權威が、語つた面白くて痛快な近來の飛行大座談會。

6月4日 ムシ歯豫防デー

朝鮮歯科醫師會

健歯報國を目ざして

朝鮮聯合歯科醫師會長　大澤義誠

歯は齢に通じ延命長壽の根基であります。然るにムシ歯に冒され、爲めに健康を蝕まれつゝある者の頗る多きは誠に嘆かはしい次第であります。

ムシ歯のために食物の咀嚼不全を來し、味覺を妨げるばかりでなく、著しく消化を害して徒に胃腸の負擔を重からしめ、榮養障害により國民の體位を低下せしめつゝある事實は、誠に深憂に堪へません。

故に朝鮮歯科醫師會は當局御後援に下に、ムシ歯に通じて平易に記憶しやすい六月四日を撰びムシ歯豫防デーを催して、ムシ歯の撲滅を圖る日本の全面的運動に參加し、健歯報國の實を擧げんことを冀ふて居るのであります。

今や、非常時愈深刻を極めつゝあるの秋、只管に同胞諸君が健康を確保して、邦家の爲め勇往邁進以て難局打開に力を致されんことを祈る次第であります。

ムシ歯は大きな病氣

總督府警務局衛生課長　西亀三圭

ムシ歯は全身には餘り影響ないと思つてゐる人が多い。成程歯痛の苦しみは猛烈ではあるが、それが止まれば、それで治つたと安心してゐるのである。歯の神經（歯髓）が腐つてしまふと、それから根の先に膿をもつて、その毒素が血液などの中に入つて全身各臟器に病氣の巣をつくるやうになることがある。誰でも傳染病の如く直接生命に危險を感ずるものに對しては、警戒するが、ムシ歯の如く緩慢に爲害作用をあらはすものに對しては、兎角注意が足りない。

今日のムシ歯豫防デーに際して、ムシ歯に就て深く反省し、常にムシ歯も病氣であるといふ考を忘れず、歯を大切にして各自が與へられた天壽を全うせられんことを祈る次第である。

子供の歯の注意

京城歯科醫學專門學校長　醫學博士　柳樂達見

ムシ歯は勿論大人にも多いのですが、子供には非常に多く小學兒童では百人中に九十人以上がムシ歯に罹つてゐます。ムシ歯の豫防に就て注意すべき時期は、歯が生えたその瞬間からでなければなりません。といふのは、

▼歯が生えて間もなくムシ歯が初發するからです。早いのは生えてから一週間位でムシ歯が起ります。小兒時代の乳歯は表面の溝が深く、乳滓が殘り易く睡眠時間が長くて釀酸醗酵が盛んに行はれる等の關係からムシ歯になり易いものと考へられます。故に母親は授乳後には乳滓を歯の表面から拭つてやることが大切です。但し粘膜を害さぬやうに注意して下さい。かうして次々に生えくる乳歯を健全に保護すればよいのです。

▼六歳臼歯とは永久歯の中で最初に生える歯です。名の如く學齡前後に乳歯の奥に生えますから往々親は乳歯と間違つて脱けかはるものの如く考へますが、これは食物を咀嚼するにも、亦歯列の基準としても一番大切です。所が、ムシ歯になり易いものですから充分保護してやらねばなりません。咀嚼面の凹んだ深い狹い溝からムシ歯になりますから、特にその部を丁寧に磨いて下さい。

▼歯の生え換はりに注意しないと歯列が亂れて醜いばかりでなく、咀嚼を妨げて榮養障害を起すことがあります。元來、乳歯がムシ歯になると順當に永久歯と生えかはることが六ケ敷く俗にいふ八重歯や亂杭歯を起しますから、脱けかはる頃になつたら、歯科醫に診て貰つて處置しなければなりません。

▼歯は何故磨くべきかといふ正しい知識を持つことは母親の義務です。歯は朝だけ磨けばよいと考へてゐたら非常な誤りです。實は夜寢る前が一番大切なのです。ムシ歯を起すには夜間の睡眠中が最も適當な條件を備へてゐるからです。歯に附着した食片が黴菌の爲醱酵されて酸を生じ、その酸が歯の表面の琺瑯質を侵すのですから、醱酵を起すべき一切の物を寢る前に除いておけばムシ歯は出來ないといへます。

▼歯の磨き方を研究して子供を指導し、**合理的な歯磨と歯刷子**とを使はせることも兩親の大切な仕事です。歯刷子を俗に横ズリといふ地方もあるやうに、横にゴシ〳〵こする事は間違です。上下たてに歯の表面も裏面も、歯の間も咀嚼面も、隅々まで丁寧に磨くのです。かうして子供の時からの良習慣を養へば一生ムシ歯で苦しむ事がないばかりか、胃腸を強くして全身諸器管を整調にし、幸福な生涯を送り得ることと信じます。

ムシ歯豫防の合理化

京城帝國大學歯科學教室　醫學博士　生田信保

一、歯を丈夫にする法

ムシ歯を豫防するには第一に歯の質を丈夫に作ることである。これには姙娠中に母親が氣をつけて姙娠中に胎兒の歯の芽を丈夫に育てるために營養を攝らねばならぬ。歯の芽が胎内で形成されるのは姙娠して二ケ月から三ケ月位である。此の歯芽は顎骨の内部に出來る軟い組織であるが、段々カルシウムが沈着して硬くなつてゆく、歯を丈夫に組立てる合理的な食物とはカルシウム、燐、ヴイタミンDの如きものである。之はバランスのとれた量が必要であるが、もし缺乏した場合には歯や骨が丈夫に出來上らない。かういふ成分を含んだ物は海藻類、魚の小骨、牛乳、バタ、椎茸、新鮮な野菜、果物等である。獨逸のある小學校ではヴイタミンDを含有するヴイガントールといふ藥を兒童に服ませてゐる所もあるが、一番有效なのは姙娠中の營養である。

二、歯の清掃を充分に行ふこと

歯の質さへ丈夫ならば決してムシ歯にならぬとは限らぬ。もし甘い物で歯にねばりついてとれない生菓子、飴、パン、ビスケット、キャラメル、羊羹の如き物を食べたまゝにしておけば、口中のある種の黴菌のために酸を作つて歯の表面から侵して終にムシ歯をつくるのである。從つて我々は常に歯の表面を清潔に保ち食片を除去して黴菌の活動を防がねばならぬ。殊に口中の黴菌は夜間の睡眠中にムシ歯をつくりやすいから、寢る前には品質のよい歯磨と歯刷子で完全に歯を磨いて清潔な口にして置いて眠らねばならない。

三、ムシ歯の早期治療

ムシ歯の起りやすい場所は、歯の間や奥歯の咀嚼面である。殊に咀嚼面の小窩裂溝には食片停滯し易く、此處にムシ歯が出來易いから、黒點や黒線を發見したら、たとへこれが痛くなくともムシ歯の初期であるから歯科醫に診て貰へばよい。尚定期的に歯の健康診斷を受けたならば一層効果的である。

歯磨專門の會社で出來る

ライオン歯磨

ムシ歯は早く、治す事
寢る前に歯を磨く事
子供の時から歯を磨く事

右三項目は虫歯豫防の爲め最も必要な事として、**ライオン歯磨**が二十年來天下に唱道してゐる所であります。皆様が之を御實行なさるならば、必ずや同胞九千萬は虫歯の苦痛から免れる事と信じます。

今日の**ムシ歯豫防**デーを機として、敢て此の三項目を掲げ、皆様の健康の爲め、御勵行をお勸めする次第であります。

京釜線接觸の責任
第四一列車と驛の關係者が赤信號を無視してゐた

密陽驛列車接觸事件の現場を調査した安藤鐵道局員は三日歸任したが、次の如く語つた
當日釜山發客貨列車第四十一列車は密陽驛着後機關車だけ到着ホームから薪を積んだ貨車を連結するため、乘込車掌の合圖で側線に進入そのまゝジッと上り釜山行第四列車を待避すべきにも拘らず進行して本線と側線との分岐點にある危險信號の赤信號を少し突破してゐた、その時は上り列車進入のため信號は完全に下りてゐた、これが事故の重大原因で、本線は恰もカーブで見透しが不充分であり第四列車はそのまゝ密陽驛に進入し、四十一列車の機關車と接觸することになつたものである、隨つて四十一列車の機關手、車掌は勿論、驛側が事故の全責任者となるわけです

ダイヤ大亂れ
特急『のぞみ』はめちゃくちゃ 永登浦で列車立往生

三日午後三時廿分京城驛着の奉天行急行『のぞみ』は途中密陽事故現場の假線をはじめ京釜間に徐行個所が多いため、廿五分遅れて午後三時四十五分到着、同三時五十五分北行した、これが爲午後三時十分京城驛上り『のぞみ』と午後三時廿分京城發仁川行列車は永登浦で廿分間立往生、京城發雄基行急行は五分遅れて午後三時五十五分發車、三日も引續きダイヤは亂れた

グライダーで飛行列車 ソ聯が計畫

【敦賀電話】ウラジオからの情報によれば、ソヴエート聯邦航空戰隊極東本部ではグライダーの世界的流行に伴ひ今回モスコー、ハバロフスク間九千キロに亘る飛行列車の運轉を計畫發表し、各國の視聽をあつめてゐる、即ち右發表によれば極東における有名な飛行家スプーロ氏を飛行列車長とし、同氏がP5飛行機を操縱し、これに複葉一機單座式二機都合三機のグライダーを曳行せしめ、グライダーによる大飛行を敢行せんとするものであるがこの線はウラル山脈バイカル湖附近の連絡多數の森林地帶あり、この難コースを無事突破するか否か多大の興味をもつて見られてゐる、なほ飛行列車搭乘者は一日ハバロフスク出發モスコーに向つたが、同地の中央飛行場において約半ヶ月間テストを行つた上、六月下旬シベリア横斷飛行の壯途に上る筈である

不滿遂に爆發
中堅作家ら不出品申合せ

【東京電話】帝展第二部無鑑査組は文部省の帝展改革に一大不滿を懷き、三日午後一時半より丸の內明治ビル地下室マーブルに無鑑査中堅作家十八名が集合、協議の結果、『今回の改革案は全く美術家を侮辱したものである』とし左の聲明を發して將來新帝展には出品せずとの强硬態度を明かにした

聲明書

文部省が執つた今回の所謂帝展改組なるものは既に政府が認めたる一國の最高美術諮問機關に何等諮る處なく全くの門外漢が皮相な政治的根據の下に行はれたる變態的行爲にして措置既に當を失し信頼を置く能はず卽ち吾等は今後同等の條件に依るもその改革に依る展覽會には吾等の製作を出品するとなかるべし右聲明す

右の結果、有力なる無鑑査級に依つて他に一大美術團體を結成されることが確實となつた

主要都市の消防署 明年豫算に計上

本府警務局では慶南、北、平南の主要都市に官設消防署を設置すべく、本年度の豫算に計上したが、南鮮水害などによつて削除されたが併しこの官設消防署設立は同地方の火災に重要且缺くべからざるものなので來年度豫算には更に計上する筈で一ヶ所五萬乃至六萬圓の程度である

檢病 傳染病季節を控へて龍山署衞生係では五月卅日から三日間管內三萬一千三百九十九戸に對し檢病的戸口調査を行つたが非常な好成績で、傳染病容疑患者一名もなかつた

い、在滿各地同胞の爲に日滿內鮮協和會を組織して色々世話してゐるが、今度內鮮の文字は不必要なので除いた滿洲の人の爲に『安闌會』の名で色々盡力してゐます、前土木司長王子(?)氏や滿洲國初の女理事士(奈良女高師出身)王河英女史など出色の人で王女史は女子として最初の高等官として活躍してゐます

五萬一千圓を沒收
運送店の倉庫に唸る大洋銀

【新義州電話】一日午前十時安東署員の一隊は三番通六丁目安東朝鮮人會副會長金虎贇氏經營運送店三河洋方にトラツクでのりつけ同運送店倉庫から大洋銀十七箱、時價五萬一千圓を沒收して本署に引揚げた、之は安東大和橋通八丁目東信昌商店經營東港氏からあづかつたもので、同店は最近滿洲人を相手に毎日三千圓程度の銀賣りを行つてをり倉庫には同運送店の電話番徐基玉(二七)をつけて連絡をとつてゐたことが判明した、安東署では徐基玉氏及び金虎贇氏方ボーイ一名を引致し取調べ中であるが、金虎贇氏は事件に全く關係はない

半島の子弟教育 柳原さん父子來鮮

朝鮮の子弟教育に盡力し奈良女高師出身者を半島の中等女子教育の第一線に送つてゐる篤志家大阪の李王家御慶事記念會々長柳原吉兵衞氏は、令息の京城師範教員次郎氏を同伴入城中のところ二日咸興、元山に向ひ、同地で曾て世話した咸興女子高普教諭金順淑、永興女子高普教諭林玉仁、內地留學に世話した咸興普通學校李貞淑、安邊公普康安淑、北靑高普校金亨淑、元山樓氏、女子高普教諭徐敬男さんらをはじめ同會の事業の一である全鮮內鮮女學校卒業最優等者の表彰者らと懇談會を催し、四日夜入城

地方色を加味した 半島の興行取締令
警務局で立案を急ぐ

人口の增加と生活程度の向上とに正比例して娛樂場は年々增加してゆく昨年末現在本府警務局の調査によれば全鮮で活動寫眞館四十二軒、寄席五軒、劇場五十八軒計百五軒ある、これ等の興行場は各道々令によつて取締を受けてゐるがその取締りも區々に分れ、社會公衆衞生上又は危險防止等保安上に法規が區々で取締にも支障を來すことが多いので、警務局では愈よこれを統制することゝなり、目下內地方面からこの興行場取締法文を取寄せこれを參考とし、朝鮮獨特の地方色を加味した取締令の立案を急いでゐるので本秋までには府令又は制令をもつて公布されることゝなる模樣である

昨夏來の氣象變調 今年も未だつゞく
太陽黑點關係で旱魃の心配

【仁川電話】昨冬以來の高溫と旱魃は確に異常である、これは太陽活動の象徵で、太陽黑點と關係があると言ふことだけは一般に認められてゐるが、直接の原因に就ては各國共未だはつきりした結果は得られてゐない、しかし太陽黑點の極大、極小の時期には屢々氣象上の異變を惹起してゐる、昨年から今年にかけて太陽黑點の極小期に當つて居り、昨夏の變調は未だ解消されてゐないと見るべきが至當であらう、氣象統計によつて調べた處によると、今年は雨量の少い年に出合はしてゐる樣である而して今年の雨量は今迄の處大分不足してゐるのであるが、或は夏期も少いのではあるまいかとの懸念がある、次に五月の氣象に就て其の概況をのべると全鮮的に高溫寡濕で日照多であつた、二三の低氣壓が半島及其の附近を通つた爲に旱魃を緩和した樣であるが、西鮮及湖南の兩地方は未だ不足してゐる狀態である

坂口枝隊
匪首掃蕩の殊勳 全滅的な打擊を與ふ

【奉天三日電通】東邊道桓仁縣一帶掃匪中の水原警備隊所屬坂口枝隊は、二日午前五時渾江上流漫渓谷地帶營々溝で東北民衆革命軍第五支隊長、変國、靑山好、合流匪七十餘を襲擊、匪首変國、靑山好以下敵匪二十一を殪し、殘餘は殆んど負傷せしめて全滅的打擊を與へ捕獲三、小銃九、拳銃二、小銃彈一二三九發等を鹵獲した、この戰鬪で主力部隊島田〇〇隊の步兵上等兵矢澤正三君(福島縣伊達郡大枝村出身)は左腕貫通銃創を負ふた外我に損害なく、三毛〇〇隊司令官は坂口枝隊の功績を賞し三日朝坂口隊長に賞詞を贈つた

匪賊を夜襲

【奉天三日電通】東邊道興京縣一帶掃匪中の岩永枝隊に屬する野田〇隊は、一日夜興京西方八キロ榎抽溝に匪首不明の匪賊四十名あるを知り、之に夜襲を加へ之を潰滅せしめたが、我軍の福島縣南會津郡荒海村出身步兵二等兵鶴生常一君は戰死を遂げた

看板を外せ
日本美の風致を壞す ガーデン俱樂部員C班入城

米國旅遊俱樂部鮮滿視察班の殿りC班十九名は三日午後三時二十分『のぞみ』で入城、驛頭同列車で滿洲に向つたB班一行と名殘りを惜み朝鮮ホテルに投宿した、C班の花形は最高齡者のハーバート・ロー夫人(七五)で歐洲を旅行中無電で招待狀が來たので急いで歸米、來朝した元氣な人である、同夫人はニュージャーシー州の看板絕滅會員で

美の國日本には不良看板はないと思つてゐたのに澤山あるのにはびつくりしました、ニュージャーシーでは公道から不良看板を驅逐に努力中で、看板には稅金をかけるなどの方法で段々清掃されてゐます。日本も早く整理しないと折角の風致を破壞して了ふでせう と語つた、一行は內地での旅館にすつかり氣持ちを良くし、雨の京城を四日見物して午後三時半發『のぞみ』で滿洲に向ふ(寫眞は中央ロー夫人)

叩き大工の出入 龍山彌生町遊廓で

京城三坂通請負業武富七郎氏方大工中瀨島三(二三)=假名=は同僚五名と共に一日午後十二時頃龍山彌生町遊廓で遊興中、隣室に陣取つた京城黃金町二丁目大工河津英一(二九)=假名=が間違へて中瀨の炊事場から五德を持出して河津の顔面その他をめちやくちやに毆りつけて重傷を負はせた、龍山署で取調べ中

オリンピック 漕艇代表東大

【東京電話】日本漕艇協會主催第十一回オリンピック大會派遣エイト代表決定競漕第三日、東京帝大對日本大學の決勝レースは三日午後五時から戶田、小台橋下流二千メートル逆コースで久保氏審判のもとに擧行、コンディションは南の微風、順逆〇・五メートル、二艇身の差で東大優勝しオリンピック派遣クルーとなる

君は英雄だ
ザッと君自身の顏を見よ、眼を見よ、心を見よ、何かしら偉大なものが蔭いてゐる。それが英雄魂だ、それをハッキリ自覺さしてくれる名著が鶴見祐輔氏の『膨脹の日本』だ。果然大評判!定價僅に五十錢

ベーブルース 愈よ現役引退

【ボストン二日電通】本塁打王ベーブルースは、去る二月廿六日ボストン、ブレブス軍の副總裁に就任以來グラウンドにも活躍してゐたが二日現役引退を聲明した(寫眞はルース氏)

全滿朝鮮人 民會總會 幕を閉づ

【奉天特電】新京に於ける全滿朝鮮人民會聯合會三日目、引續き二日も重要問題を大半片付け餘すところ僅か十數件となり、しかも民間自體の事務的事項のみで、正午までに急速度で片付け、第七回總會は幕を閉ぢた、殘りの重要案件は悉く聯合會、若しくは同會長に條件委託となつたわけである、尙ほ三日夕は民會議員連の來賓を饗に濱中佐、滿洲國外交部の朴錫胤氏その他有志の講演があつた

培材校五十周年

京城培材高等普通學校創立五十周年は來る八日同校講堂で記念式を行ひ十年間勤續教員の表彰式も行ふ筈

けふのお天氣 次第によくなる

喜雨! 京城郊外清涼里で

京日山の會踏査……京城近郊……ハイキングルート
寺から寺へ!
のびく山を樂しむによし
手輕て面白い……三聖山の巻……【3】

お寺めぐり

三幕寺から右へ十分、道は二本右を眞つ直ぐに橫切つて、數部に出た上、石コロ道を下れば念佛庵また左の上り道を辿へば頂上、そこを越して十分、また二筋道、右へ廻れば途中の小祇を經て念佛庵左へ下りると望月庵の赤い美しい寺が、緑の林に浮き繪を描く、さらに下れば谷に下りて向ふに冠岳山佛成寺の上り口が開く、少し上手には戀主臺戀主庵の登山口が白く見える、下手に谷に沿つて飽まで下れば、美しい渓谷を拔けて、安養プールまで四十五分と思へば氣樂なもの、下の谷まで下りて安養に出るのも面白い

◇

もしそれ、元氣があり餘るなら反對に、谷をグンく上流へ遡つてお へ戀主台(六二九米)(に登り、漢江人道橋まで歩くもよいし、また下の谷をまつ直ぐに二百五十メートルの峠を越し、とても氣に入つた清流の澤を下ること四、五十分位、新林里部落を拔けて永登浦か鷺梁津までのすのも痛快だ、また、それにしては少し遠くていやだといふなら新林里部落の手前、はじめの峠を越して三十分許りの處で、左へ、三聖山主峰の北尾根の裾を廻ると直ぐ聖主庵、そこから二十分もしないで樂水庵、一ぱいの水にのどをうるほす、さらに三聖山の側峰、虎伏寺山(假稱)の尾根を越えると二、三十分で虎伏寺(虎伏寺の話は後で報告)そこから始興驛へは一本道五十分で充分

◇

この寺巡りのコースをとれば、三幕寺とその附近を入れて都合八つの寺數をグルくと廻りそれぐに廻つた興味を覺える、元氣な人達にはこのルートをすゝめたい、

——おーい、家族づれ一般的コースの方はどうなつたい?

——カマイッソ、まだ三聖山の頂上で愛嬢とお辨當を開いてる處なんだから

まあ、うかつな

例によつて、ゆるくと頂上の眺めを一わたり見ますはす、東は谷一つの向ふに長々と冠岳山が平行する、西は始興平野を越えて、京仁間の小山からねくく、後方に仁川沖が白く光る、北に漢江、そして京城は南山に半分かくれる、南に安養から水原、遠く忠淸北道あたりの山でもあらうか、海樂に擴がる、一本スクくと延びた京釜線に、時折り黑い煙りをあげて汽車が走る

◇

空は定期航空の通路

◇

ふと見る足許のヤマハンノキに葉をクルくと巻いてゐるのが幾つか目にとまる、これは『オトシブミ』といふ蟲らしい、くはしくいへば『オホツルクビオトシブミ』といふのかも知れない、卵窩を拔きにしても『落し文』とは、さてもうかつな山のお嬢樣ではある、それにしても、いやらしい害蟲にも似ず、ゆかしい名ではある

◇

土居氏の採取が七種、結城大尉のが五種、變動の上條氏のが一種、合計十三種について調べた土居寛暢氏の調査報告が朝鮮博物學會雜誌(昭和七年七月)昆蟲雜記に詳報されてゐる、昆虫の話ついでに、この三聖山に、夏から初秋にかけて飛び交ふトンボを少し報告しよう

トンボ類

【土居寛暢氏昭和七年の報告】◇朝鮮産蜻蛉目四十六種採集の中から◇(蜻蛉科)ギンヤンマ、サナヘトンボ(蜻蛉科)オホヤマトンボ、コヤマトンボ、シホヤトンボ、シホカラトンボ、セウゼツトンボ、キトンボ、オホキトンボ、イソアカネ、エゾミヤマアカネ、ノシホトンボ、マユダテアカネ、ナツアカネ、ウスバアカネ(河蜻蛉科)ハグロトンボ、アヲハダトンボ(豆娘科)オツネンイトトンボ、グンバイトトンボ、その他 ◇朝鮮産脈翅目◇氏の十九種類採集の中(蚊蜻蛉科)キガスリウスバカゲロフ

涼境三幕寺

學術的な話をすると無學の記者には骨が折れる、そろく下山だ、三時間ばかりも山上で遊びまはつて、いさゝか疲れた足を再び三幕寺へ、お寺は大して大きくはないが、森に圍まれた環境、漢の宣帝の五鳳五年の建立といふから相當なもの、物さびた氣配の中に、長い時の流れが刻まれ、佛教全盛の高麗の頃を想ふ

◇

安養驛からも登山出來る、安養プール近くの『念佛庵道』といふ立札を賴りに川を渡つて左折石コロ道を辿ればやがて窪地に念佛庵、それを左に本道を上れば二十分餘りで三幕寺、念佛庵の右手上の道を右廻り氣味に尾根に出て登れば、小庵を經て頂上に間もなく聳え立つ、また右手下の道をグンく遡れば冠岳山への谷に出る、しかしまた望月庵へも通ふ、たゞし途中で道がはつきりしないから見當をつけて行く

古本高價 新本古書大特價地方目錄發送 買入御通知次第參上致します 京城明治町二 電本三三二七番 金剛堂書店

當選御禮
今般京城府會議員選擧に當り幸に當選の榮を得候事は全く有權者各位の深甚なる御同情の賜と衷心より感謝に不堪茲に不取敢以紙上御厚禮申述候 敬具(順序不同)
德元忠三 文性瀅律 李上義權 井判雄 李甲洙 朴昌用 砂田源滓 伊澤富一 金鍾彥 李始注 李萬榮

時計とメガネ 京城南大門通三丁目 竹內時計店 電話本局四一二一番

外科 植村病院 京城永樂町二丁目 院長醫學博士 植村俊二 副院長 河野武 電本(病院)二七〇一 (自宅)二七九一

書道研究 主幹 小野成鶴 雜誌の內容 ○楷、行、草、手假名、紙の雛形の各手本を掲載 ○專門大家の記事多數 ○種々上達の獎勵方法を設く ○清書、和歌を無料にて添削し最も丁寧に添削す 本月號より外觀內容共に一新し諸君の御期待に添ひつゝあり 規則書申込次第呈 社團法人 斯華會 振替東京一四七〇三 京市神田區錦町

京染 德岡の 於博覽會一等賞金牌受領 染賃が今迄の半額以下!!! まだ御存知ないお方は是非一度御試し下さい
御一報次第(御年齡記入)京染新柄見本と營業案內を御送り致します。それに依つて御好みを御申越し下さるだけで結構です。決して無理にはお願ひ致しません。御氣に召さない場合は御返送下さい。
◇德岡の京染はナゼ安いか 御家庭……京染問屋德岡 直接だからです
◇外の京染はナゼ高いか 御家庭……注文取……地方京染店……京染問屋 だからです。
自生地は御値で差上ますから地方より二三圓安く御手に入ります。
御註文先より禮狀毎日續々到着
京染は夏に限ります、乾きの良いのと工場が一般閑散になりますから充分入念に加工が出來ます……
此直接取引を御存知ないお方は大變な御損をして居られます
各府縣產業組合御締約染元 京染問屋 合資會社 德岡總本店 京都高辻大宮 營業種目——京染呉服・白生地・卸・西陣織物

いんきん たむし に ハウト

昔も 今も 效能で賣れる 七ふく 效能 逆上を引下げ便通をよくし梅毒其他諸毒を下す 大阪高津表門筋 本家七ふくや伊藤長兵衞 振替大阪九七三 電南七二九

京日案內
皇漢藥 御小賣 藥用植物賣入 京城黃金町三丁目一七三番地 新藥卸 式見藥店 振替京城三七二一・電本九三八番
五號活字十五字詰一回五行一圓五十錢行増各一回毎に五十錢增料金は前納の事但就遠隔地に限り特に御照會にて掲載す
思給 立替迅速確實取引(?)何様にも御相談に應じます 千葉商會 龍山警察署前元町一ノ一三〇 電話龍山二三四八番
帳場 人を求む 內地人年齡以上經驗者身元保證者必要 來談 南大門通五丁目 御成旅館 電本八四三
山羊 乳 山羊乳特分讓 販賣者急募 京仁線素砂驛 池田農園
醫師 及代診急採用 希望者は經驗有る者にして本人直接來院あり度 京城府旭町一丁目 島崎病院 電話本局二七三六番
電話 高價買入 賣買交換 金融利安 商品券高價買入 取引迅速 秘密嚴守 御報次第參上 明治町二ノ六 電本四〇番 電話取引 富商會
貸家賣 宅地三百坪 建物二階二棟 總坪百八坪 合資會社 朝鮮人參製劑所 西外洞 電龍一一九三

特別案內

天使（96）

横光利一作　宮田重雄畫

八ノ十

京都では、幹雄たちは京都ホテルを宿にした。

ホテルでは、部屋を別々にしたので、幹雄は眞子に氣兼ねを少しも感じなかつた。翌日、二人は嵐山、金閣寺、淸水、圓山と、一日外に出て、有名な名所を見て來た。そのためか、夜になると、もう二人は疲勞で早くからそれぞれの部屋に別れた。

その翌日は、神戸であつた。ここでは、宿を西村旅館にした。この旅館は、主として外國へ行くものや外國から歸つて來たものが、泊る宿であつたので、どことなくのんびりしてゐて、風變りなところがあつた。

眞子も神戸まで來ると、旅馴れて來たと見えて、いろいろ宿の比較をしたり、幹雄に習つて批評をしたり、するやうにまでなつて來た。

「ここの宿屋は、女中の統整がとれてゐないやうな氣がするんですけれど、これは土地柄のせいなんでせうかしら。」

と眞子は云つた。

「それは宿屋の大きな割に、女中の數が足りないからと、主人が物持で、趣味人だから、宿屋なんかはやつてもはやらなくとも、どうだつてよいのですよ。つまり、そこが一つは、こせこせしなくて泊るものゝ氣が樂なところなんだ。」

海の方へ、だんだん坂になつてゐる頂上の好位置なので、二人のゐる窓からは、明るく晴れた海が見えた。

「だけど、宿屋の位置がいゝから、默つてゐても、一度泊つた人は、自然また泊るやうになるんかもしれませんわね。ほんとにここは、いゝ所だと思ひますわ。」

眞子はなかなか見識のある批評をした。このやうな聰明な見方は雪子には出來ないであらうと、幹雄は思ふと、最初自分が見込んだやうに、自分の家業を任せるには眞子は誰より適任者だと思ふのであつた。

「あなたは、宿屋で一番泊りいいのは、どんな宿屋だと思ひます?」

「あたしは、女中さんがいつも傍に、うろうろしてゐなくて、呼べばすぐ來るやうなところが、いいと思ひますわ。これで女中さんの選び方が何よりもむづかしいんぢやないかしら。にこにこしてゐてくれないと困るし、さうかといつて、くつくつ笑はれちや、もういやだし、お隣のお客さんと、こちらの態度を變へられたりしては、もう二度と泊る氣持ちにもならないし、着物は派手の方が嫌がらない。きちんとしたものを着てなくちや困るし、そんな女中さんなんて、あまりゐませんからね。」

「さうですよ。宿屋といふものは一種の藝術品みたいなものなんですよ。部屋から女中から、器物から、何から何まで統一をつけて、客の感覺を滿足させねばならないんだから、これはなかなか難しいんですよ。」

もし眞子に宿屋を任せば、どんなことをするだらうと幹雄は空想しながら、明日から行く京城のことを考へた。二人は夕食をとると元町へ行つた。それから山の手の方へ出て、宿屋へ歸つて來たのは十時すぎてゐた。

二人はその夜は部屋が空いてゐなくて、一つの部屋に眠ることになつたが、この夜は幹雄も、旅の淋しさと人懷しさとのために、傍の眞子との心のへだたりが、なくなつてしまつた。

しかし、それでも、まだ幹雄は眞子と結婚するとは出來なかつた。

DKラヂオ

けふの番組

四日（火）　第一放送

午前六時（東）ラヂオ體操

同六時三〇分（東）基礎獨語講座（二五）　武内大造

同七時一分（東）朝の修養　修證義（三）無常觀と積極主義　岡田宜法

同一〇時　氣象通報

同一一時五分　料理獻立、日用品値段、鮮魚節相場

正午　時報・今日のプログラム發表　京城府廳、水産市場發表

午後零時五分　俗曲　一、萩桔梗　二、槍さび　三、米山甚句　四、草津節　五、白頭節　六、淺くとも　七、立山くづし　八、木曾節　九、おいとこ　唄　金彌　同　八兵衛　三味線　駒勇　同　千代松

同零時四〇分　ニュース

同二時　家庭講座　齒と健康に就て　朝鮮聯合齒科醫師會長　大澤義誠

同四時　ニュース　職業紹介事項

同六時（東）童話劇　齲齒島征伐　中野四郎作（テキスト一四ページ）　新童話劇場

同六時二〇分（東）コドモの新聞　關屋五十二

同六時二五分（名）青年の時間　スポーツと體育　村地長孝

同七時　ニュース　天氣豫報

同七時三〇分（國）講演　北洋漁場に於ける邦人の活動　日魯漁業株式會社副社長　平塚常次郎

同八時　二曲合奏と尺八獨奏　七小町　錦風流古典本曲・調下り　三絃　太田興志　尺八　錦田南童

同八時三〇分（東）二重漫談　不別先生と犬　サトウ・ハチロー原作　飯田蝶子　小林十九二

同八時五〇分（大）連續ラヂオドラマ　富士に立つ影（一）前進座　外伴奏音樂等

配役（登場順）

女中お藤……河原崎國太郎
お染……山岸しづ江
醫師松齋……中村進五郎
美濃屋の龍吉……助高屋助藏
牛飼ひの常太……市川岩五郎
熊木伯典……河原崎長十郎
佐瀬菊太郎……中村翫右衛門
船頭……市川章次
或る男……中村公三郎
玉置左内……橘小三郎
黒紋付の男……市川延司
鳥越久我仁郎……坂東調右衛門
水野出羽守……市川笑三郎
使ひの男……市川笑太郎
解說　嵐芳三郎
演出　永田衡吉

同九時三〇分（東）時報・ニュース・氣象通報・翌日のプログラム發表・ニュース再放送・レコード音樂

第二放送

午後零時五分　舞踊曲　池龍九

同二時　文藝講座　柳致眞

同六時三〇分　童謠　金關會

同六時五五分　課外講座　金敬臣

同八時　農村講話（一）　金玉鉉

同八時三〇分　俗曲　李眞紅

同九時　ピアノ獨奏（レコード）

同九時三〇分　連續古談（二）　申鼎畊

あすのきゝ物

五日（水）

午前七時一分（東）朝の修養　修證義（四）　岡田宜法

午後零時五分　琵琶　靈の水馬　松隈旭原

同六時　童話　勇敢な少年水夫の話　大石運平

同七時三〇分（東）講演　櫻井忠溫

同八時（東）謠曲　黒塚　シテ　寶生新

同八時三〇分（東）新内　戀娘昔八丈（城木屋の段）　富士松佐賀尾

同八時五〇分（大）連續ラヂオ・ドラマ　富士に立つ影（二）　前進座

午後六時・童話劇

齲齒島征伐

桃太郎とガリヴァが島めぐりをしようといふ相談をしました。猿、犬、雉子の家來をつれて、桃太郎はガリヴァと一緒に心臟形の舟に乘込みました。いろいろな島の見物をしてゐる中に不思議な島へたどりつきました。朝です。島の海邊へ島民が皆集まつて、ラヂオ體操をしてゐます。見ると皆、齒ブラシを持つてゐます。この島のラヂオ體操は、齒ブラシを持つてするのです。桃太郎とガリヴァは、この島の王様から近くの砂糖島に近頃惡者がやつて來て、この島をムシ齒島にした上いろいろよくないことをしてゐるときゝました。そこでこのムシ齒島征伐に出かけることになりました。さてそれからどうなりましたか詳しくは放送をお樂しみにお待ち下さい

家庭講座　午後二時

齒と健康

朝鮮聯合齒科醫師會長　大澤義誠

現代醫學の進路は治療醫學より豫防醫學へと推移しつゝある。惱めるものゝ病を癒し、死に瀕せる者を甦らせる療病的方面も勿論醫者の使命であるが、更に尊い使命はこれらの病者を未然に防ぐにある。齒科醫學も亦當然豫防醫學の發達を以て最も尊い使命と言はなくてはならない。此見地から先年日本齒科醫師會が毎年六月四日を以て『ムシ齒豫防デー』を制定し弘く全國民に向つてムシ齒の害を說き、その豫防を高唱する事となつてから本年は第八回目である。我が朝鮮聯合齒科醫師會と呼應してムシ齒豫防撲滅の運動を行ふ事となつた。此の機會に於て齒と健康に就て述べて見たいと思ふ

二重漫談　夜八時半

不別先生と犬

飯田蝶子　小林十九二外

あるアパートに住む日本畫家不別先生は野良犬のゴロ君を大變可愛がつてゐました。寢る時はいつも自分のふとんへ入れてゐました。その爲に衣類は汚れ、その洗濯も自分でしなければなりません。またゴロ君は時々炊事場で盜み食ひなどするためにアパートの人々からは憎まれてゐました。そこで不別先生夫人はゴロ君を捨てゝしまふ樣にと頻りに夫へ迫ります。不別先生やむなくある日のこと決心をしました。涙をのんで彼は愛するゴロ君を捨てました。ゴロ君と別れた不別先生は歸りがけ街に人の黒山を見ました。近づいて見ると今やゴロ君が巡査と犬殺しの爲に捕へられてゐました。不別先生凡てを忘れてゴロ君をとり戻しました。ふとその時不別先生は右足のかゝとがくすぐつたいのに氣づきました。見れば可愛いゝ子犬がペロペロとなめてゐます。彼の右手はいつの間にかその子犬をかゝへてゐました。『あのオ、あのオ、實はこの子犬も、僕の飼犬なのですが……』

京日特撰將棋（4）

左香落　八段　△矢野逸郎　六段　▲來代吉三郎

（圖は九一歩迄の局面）

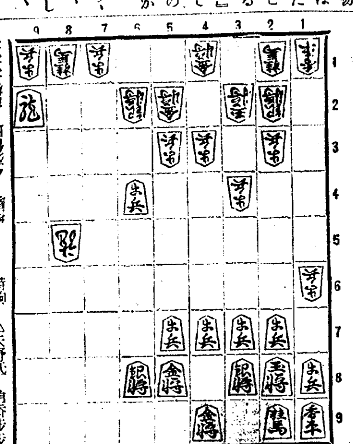

持駒　△矢野氏　角香歩歩　▲來代氏　飛金銀歩歩

▲六七歩　△五九銀　▲七八桂成　△四八金　▲六六桂　△九一龍
▲同金　△同香成　▲同銀　△六三歩成　▲六八歩成　△六六香
▲六八成桂　△同金　▲五九と　△八一龍　▲六五龍　△九六角

矢野八段評　△五九銀は六七銀六八成桂七六角の方優れり

入院　普通病室　傳染病室
菅病院
京城府元町二丁目　電話龍山　二六番　九六四番外

海は招く

旅に出て一番困ることは……
使ひ馴れた石鹸のないとき……

石鹸の選擇をあやまると、肌膚は荒れる、お化粧はうつくしく著かず、思はぬ失敗を致します。普段から、良質の石鹸を御使用下さい

作用緩和く　肌膚滑澤に整へる

ミツワ石鹸

使ひ心地さわやかに——
最後まで溶け崩れず——

極く少量を溶いても完全な作用をし
使つた後が手觸りしつとりと整へます

特に御婦人の肌膚に適する

ミツワ石鹸

極めて實用向御贈答用の好適品

不斷の品質向上の爲ミツワ化學研究所に於て、日夜科學的研究に盡しつゝある主要なる技術家諸氏
理學博士　小平勳氏
藥學士　河村正藏氏
農學士　三叢次郎氏
工學士　野中正夫氏

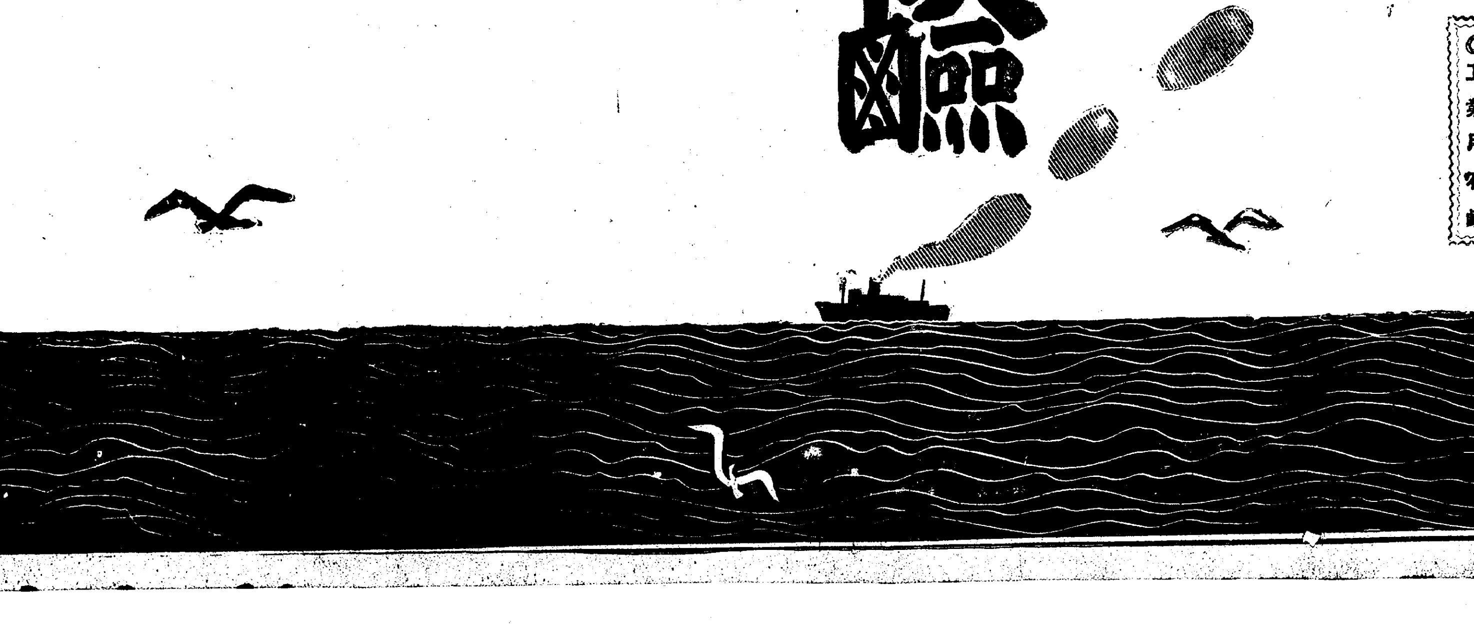

◎石鹸の姉妹品
◎高級家庭用　ミツワ石鹸　大形20　中形13　小形10
◎芳香化粧用　ミツワ煉石鹸　十五番15　二十番20　三十番30　百番15　百五十番15　二百番1530
◎絹糸布、毛織、毛髪、石鹸液用　高級けづり石鹸　フレーク20
◎高級洗滌用　マルセル石鹸15
◎洗濯用高級粉石鹸　スノー20
◎金屬用、絹糸用各種　工業用石鹸

本舗　東京・兩國　○丸見屋商店

F.20